na nueva aventura de
Bubble gummers
Mod.13

PRESENCIA

MATUTINO FUNDADO EL 28 DE MARZO DE 1952
AÑO XXXI- N°. 8.583- LA PAZ, BOLIVIA, LUNES 7 DE JUNIO DE 1982-12 PAGINAS-$b. 15.00

Una nueva aventura de
Bubble gummers
Mod.80

casas acciones aéreas y terrestres registraron ayer en las Malvinas

Argentina señala que sus aviones lanzaron intensos bom bardeos sobre los británicos.- Los ingleses sostienen que están cada vez más cerca de las posiciones argentinas.-

ENOS AIRES, 6 (AP-LR).- Patrullas de ré- iento argentinas combatieron con fuerzas bri- en las Islas Malvinas, forzándolas a retroceder nando equipos, dijo hoy un comunicado del Estado Conjunto.

parte del alto mando militar arrgentino resumiendo ones bélicas registradas de la jornada añadió que se ron duelos de artillería entre ambos bandos que no n bajas en las fuerzas argentinas.

comunicado no dijo dónde se registraron los com- pero mencionó que se observaron vehículos bri- empantanados y sin ocupantes en la zona del Fitz Roy, pocos kilómetros al sudeste de la capital de s, Puerto Argentino.

parte añadió que por los equipos abandonados se bó la presencia de efectivos del comando 42 de la ria de marina británica.

comunicado anterior del alto mando había dicho que zas que defienden Puerto Argentino mantuvieron hostigamiento por aire y tierra contra las tropas as desembarcadas en las Islas.

entes militares dijeron que los ataques aéreos nocturr re las posiciones británicas en Monte Kent fueron dos por aviones Canberra añadiendo que continúa en rmanente el hostigamiento a los británicos.

gobernador de la provincia de Chubut, contraal- e Niceto Echauri Ayerra, dijo anoche en Comodoro via, a 1.800 kilómetros al sur, que a los británicos gera una derrota inexorable".

l combate será mano a mano entre defensas costeras navíos enemigos", dijo el contraalmirante Ayerra. que aunque los británicos han desembarcado en la que está fortificado y tiene la fuerza de la justicia y aje que da el defender el terreno propio se encuentra ores condiciones anímicas".

formes de prensa dicen hoy que las tropas argentinas pital del archipiélago serán reforzadas con efectivos a montaña que tienen especial entrenamiento para tir en el tipo de terreno y en las bajas temperaturas tes en la zona.

s informes, atribuidos a fuentes militares, dicen que ello es consecuencia de que Chile aseguró a Argentina que no debe preocuparse porque tiene "bien cuidadas sus espaldas", con lo cual resulta innecesario mantener esas tropas en la zona de fronteras.

VERSION BRITANICA

LONDRES, 6 (AP).- Patrullas británicas sostuvieron encuentros hoy con puestos de avanzada argentinos alrededor de Port Stanley (Puerto Argentino) y continuaron acercándose a la capital de las Islas Malvinas, dijeron fuentes militares en Londres.

Al mismo tiempo fue atacada con fuego de artillería la principal línea de defensa argentina, que ahora se cree está a 1.600 metros del pueblo, agregaron los informantes.

Añadieron que los británicos estaban estrechando el cerco en torno de los estimados 7.000 hombres argentinos en la capital de las Islas, antes de lanzar un ataque de grandes proporciones.

La agencia nacional de noticias Press Association informó hoy, en el trigésimo octavo aniversario del desembarque aliado en Normandía en 1944, que se esperaba la ofensiva "dentro de horas".

Las fuentes, que pidieron no ser identificadas, no pudieron confirmar la veracidad de esa información. Pero hicieron notar que la ofensiva probablemente será precedida por un bombardeo aéreo y de artillería en gran escala.

El Ministerio de Defensa mantiene en silencio las actuales operaciones alrededor de Port Stanley y declinó todo comentario.

El comandante británico, mayor general de la infantería de Marina Jeremy Moore, tiene un estimado de 7.500 hombres en el frente o avanzando.

Corresponsales británicos le atribuyeron haber dicho, mientras inspeccionaba la línea de vanguardia: "los argentinos están apretados en un estrecho rincón... estarán un poco más apretados antes de que hayamos finalizado".

La niebla, llovizna y lluvia que había cubierto el frente de batalla los dos últimos días aparentemente se están disipando, informó la BBC, dejando las posiciones argentinas expuestas a fuerte cañoneo y ataques aéreos de bombarderos británicos Harrier.

Continúa análisis de la invitación del gobierno

Partidos decidirán esta semana si participan en la Comisión Nacional

En el frente oficial, se considera importante que el diálogo, en busca del gran acuerdo nacional, se inicie a la brevedad posible.

Los partidos políticos informaron que, a partir de hoy, harán conocer sus respuestas a una invitación del gobierno para integrar una Comisión que buscará "un gran acuerdo nacional y definirá las bases de institucionalización y democratización del país".

La mayoría de los partidos tuvieron reuniones el último fin de semana y ayer domingo. Los dirigentes reiteraron que "la nota del gobierno es muy escueta y se requieren mayores pautas sobre el trabajo de esta Comisión Nacional".

Según los partidos, es igualmente importante que, antes de concurrir a las elecciones, los dirigentes políticos sostengan una conversación para definir posiciones que sean afines y que lleven un mismo pensamiento sobre la necesidad del retorno pleno a la democracia.

"Será un verdadero desafío para los dirigentes políticos y una demostración de si realmente están dispuestos a buscar un acuerdo dejando de lado posiciones transitorias, y aplicando la experiencia que se ha logrado en los últimos años. Un acuerdo político fue, es y será imprescindible, si se quiere asegurar el futuro democrático de Bolivia", dijeron dirigentes políticos.

Reconocieron, sin embargo: "Está demostrado que algunas posiciones son radicales, y será difícil encontrar puntos de referencia que nos lleven a un acuerdo total".

"El escenario para ver la buena disposición que todos tenemos en favor de la democracia será la reunión previa en la que hemos coincidido y, luego, la Comisión Nacional", agregaron.

REUNIONES

El Partido Demócrata Cristiano (PDC), el Movimiento de la Izquierda Revolucionaria (MIR), el Movimiento Nacionalista Revolucionario, liderizado por el ex Presidente Víctor Paz Estenssoro; Acción Democrática Nacionalista (ADN) y otros grupos sostuvieron reuniones el último fin de semana, luego de recibir la invitación del Ministerio del Interior.

Los dirigentes de esos partidos anunciaron que esta semana harán conocer su respuesta al gobierno.

"En estas reuniones, se intercambiaron opiniones sobre la necesidad de que el gobierno garantice a los partidos políticos que su voluntad de retornar a la democracia es verdadera, para que no se repitan las frustraciones del pasado", dijeron.

"Este compromiso debe partir, principalmente, de las Fuerzas Armadas de la Nación, que son el verdadero factor de la vigencia o interrupción de la democracia, como está claramente demostrado", agregaron.

"Se dice que los partidos deben aprender la lección de la historia, según numerosos comentarios de jefes militares, pero también la historia nos está enseñando que las Fuerzas Armadas pierden mucho cuando se salen del marco de sus funciones específicas", según los dirigentes.

FRENTE OFICIAL

En el frente oficial, entre tanto, se reiteró: "El gobierno ha hecho lo que se le sugirió y ahora rigen completamente las libertades constitucionales. Su defensa y permanencia es responsabilidad de todos".

Se recordó que el Presidente de la República, general Celso Torrelio, pidió el jueves pasado, "comprensión y responsabilidad de los partidos políticos".

"El Presidente lo ha dicho: Ahora se necesita una respuesta responsable de los partidos", insistieron.

Según el gobierno el diálogo a través de la Comisión Nacional, debería comenzar a la brevedad posible, "a la luz pública, para que sea el pueblo el que juzgue la responsabilidad de sus dirigentes".

EN APRONTE.- Bahía San Carlos, 6 (AP).- Paracaidistas británicos sostienen una ametralladera en la región de la Bahía de San Carlos, en las Islas Malvinas. Más de 3.000 infantes de marina fueron desembarcados en las Islas desde el transatlántico "Queen Elizabeth II" y sus unidades de avanzada están en posiciones en torno a Puerto Argentino, donde se atrincheraron las tropas argentinas, según comunicó hoy el Ministerio británico de Defensa (Radiofoto AP).

Fuerzas terrestres israelíes invadieron ayer sur del Líbano

Israel sostiene que la operación es para destruir concentraciones terroristas.- La OLP señala que sus fuerzas "lucharán hasta la muerte contra el invasor"

JERUSALEN, 6 (AP).- Israel anunció hoy que sus tropas entraron en el sur del Líbano para obligar a los palestinos a replegarse a fin de eliminar una amenaza para los israelíes al alcance de la artillería guerrillera.

El comando militar dijo que sus fuerzas "han iniciado operaciones para localizar y destruir concentraciones terroristas y posiciones desde donde se ha estado disparando contra poblaciones israelíes en días recientes".

El comando se negó a suministrar detalles sobre la operación, pero un vocero de las fuerzas de paz de las Naciones Unidas dijo que cinco columnas de tanques israelíes avanzaban en un amplio frente. Una columna llegó a los suburbios de la ciudad costera de Tiro, a 20 kilómetros al norte de la frontera, y había chocado con fuerzas conjuntas de UNIFIL y el ejército libanés.

El gabinete del Primer Ministro Menachem Begin se reunió en momentos en que Unifil informaba sobre los movimientos israelíes iniciales. Una declaración del gabinete dijo que el objetivo de la operación, que denominó paz para Galilea, era librar a la región del norte de Galilea de la amenaza del fuego palestino.

Según Radio Israel, Begin escribió una carta al Presidente norteamericano Ronald Reagan en la que se le informó que la intención de Israel es "empujar a los terroristas 40 kilómetros al norte". Pero la versión no especificó si significaba 40 kilómetros al norte de donde los palestinos están ahora o de la frontera. Algunas posiciones palestinas están a 13 kilómetros de la frontera.

Pero al aludir a lo que Israel llama la ocupación siria de Líbano, la declaración dijo que el objetivo de Israel es firmar "un tratado de paz con Líbano independiente, preservando su integridad territorial".

Un vocero militar dijo que un avión fue derribado. El piloto consiguió salvarse pero fue tomado prisionero. También informó que perdió un helicóptero artillado y su tripulación de dos está desaparecida.

Estas son las primeras pérdidas de equipo aéreo que Israel admite desde 1974.

BEIRUT 6 AP).- Fuerzas terrestres israelíes invadieron hoy Líbano respaldadas por aviones de guerra y cañoneras, y la Organización para la Liberación de Palestina prometió que sus fuerzas "lucharán hasta la muerte" para defender su bastión en Medio Oriente.

Voceros de las Naciones Unidas en esta capital y el sur del Líbano dijeron que tanques, vehículos blindados de transporte de tropas y unidades mecanizadas israelíes entraron en este país a través de las posiciones de las fuerzas de paz de la ONU a las 11.00 hora local.

Un comunicado dijo que 20.000 soldados israelíes, respaldados por columnas de tanques y vehículos blindados, lanzaron la invasión a lo largo de un frente de 33 kilómetros que se extiende desde la antigua ciudad portuaria de Tiro hasta la región de Arkoub, al pie del Monte Hermón cerca de las Alturas de Golán.

"Nuestras fuerzas lucharán hasta el amargo final. Nuestras fuerzas lucharán hasta la muerte contra el agresor", dijo un comunicado de la OLP horas después de que su dirigente, Yasser Arafat, suspendió una visita a Arabia Saudita y regresó a esta capital para hacerse cargo de las operaciones.

Ante las nuevas hostilidades, los dirigentes de los países industrializados, reunidos en Versalles, dieron a conocer un comunicado conjunto en el que solicitan una "inmediata y simultánea" cesación de la lucha.

superar crisis económica

presarios proponen a gobierno y reros concertar plan de emergencia

.- La Confederación resarios Privados l gobierno "la con- le un plan de emer- ire el gobierno, el ado y el sector la- n de confrontar de la crisis económica sidera muy grave.

consecuencia del Foro que la empresa pri- a cabo la semana se estableció que, ere que la solución ue exige el momento, nomisma empresa pri- ará algún tiempo, y eteriorada situación no puede esperar", enda aquella con- tripartita.

o de los empresarios hacer el análisis de iones de los ministros as y Planeamiento, s siguientes con-

reciente déficit fiscal ipal causa de la crisis de Bolivia que, junto blemas estructurales, adenado el actual de la economía. déficit fiscal, ha sido con una creciente monetaria, repercutió ente en la balanza de ido al alto porcentaje mportaciones en la demanda agregada de la economía boliviana.

3. Es así que, para subsidiar un dólar barato, el país ha gastado las reservas internacionales del pasado y ha comprometido las del futuro, determinando un alto endeudamiento externo cuyo servicio se encuentra muy alejado de la capacidad de pagos del país.

4. Esta situación fue agravada debido a que este endeudamiento fue utilizado para financiar parte del gasto corriente del sector público y, además, empleado en proyectos de escasa o ninguna rentabilidad y lenta recuperación.

5. Bolivia ha incumplido tres memorandums de entendimiento con el Fondo Monetario Internacional, entre los que se comprometía a tomar medidas destinadas a reducir el gasto público. Como consecuencia, el país ha perdido credibilidad externa y, por lo tanto, el apoyo de las instituciones financieras internacionales.

6. Para afrontar este problema, los últimos gobiernos han tomado medidas parciales de corte coyuntural, pero sin llegar a actuar en las causas profundas en las que se origina el deterioro.

7. A pesar de las recomendaciones de organismos internacionales y de instituciones nacionales, (entre las que se cuenta la propia Confederación de Empresarios Privados), no se formuló programa económico coherente y consistente, hacia objetivos definidos, por la falta de voluntad política que primó en las decisiones de los gobiernos.

8. Como consecuencia de lo anterior, Bolivia vive hoy una de las peores crisis económicas de su historia, con repercusiones muy hondas en los campos económico, político y social.

9. La fuerza de las circunstancias, concretamente el agotamiento de las reservas, obligaron al gobierno a proponer un programa económico (llamado modelo económico), encaminado a la liberalización de la economía, que se concretó en medidas parciales, estrictamente monetarias y no reglamentadas adecuadamente.

10. Al mes de dictadas las medidas, existe desorientación y se ha producido una acentuada disminución en los niveles de la actividad económica en general; los efectos visibles son el permanente incremento en el precio del dólar y los precios internos.

11. Aunque resulta arriesgado predecir el efecto de estas medidas en el mediano plazo, los resultados visibles no son los más deseados debido a las siguientes causas:

a) el gobierno no ha puesto en práctica acciones concretas para reducir el déficit fiscal,

b) las medidas continúan siendo parciales y no reglamentadas adecuadamente, dejando varios en áreas tan importantes como el sistema monetario, mercado de trabajo y la política fiscal.

12. Creemos que la solución de los problemas económicos, políticos y sociales requiere de una férrea voluntad política, cuya ausencia por falta de una sólida base de sustentación del gobierno, imposibilita la viabilidad de los programas expuestos por los señores ministros.

13. Resulta, por lo tanto, insoslayable encontrar una solución política como condición previa para resolver los problemas económicos, políticos y sociales que constituyen un todo indivisibles.

El Papa pidió oraciones por el éxito de su viaje a Argentina

CIUDAD DEL VATICANO, 6 (AP).- El Papa Juan Pablo II pidió hoy a los fieles que oren por él en su viaje a la Argentina esta semana y expresó su agradecimiento a todos aquellos que hicieron posible su visita a Gran Bretaña la semana pasada.

"Pido las oraciones de todos para esta importante iniciativa de mi ministerio", expresó el Santo Padre a 60.000 turistas y peregrinos congregados en la plaza de San Pedro, al aludir a su viaje a la Argentina esta semana.

Al referirse a su visita a Gran Bretaña, expresó: "deseo también agradecer a todos aquellos que merezcan este agradecimiento" e hicieron posible el viaje.

El Papa parte el jueves para un viaje de dos días a la Argentina. El pasado jueves regresó de su visita de seis días a Gran Bretaña, la primera que realiza jamás un pontífice a ese país.

ORDENACION

CIUDAD DEL VATICANO, 6 (AP).- El Papa Juan Pablo II ordenó hoy en una solemne ceremonia de dos horas en la Basílica de San Pedro a 80 sacerdotes, incluso 32 miembros de Opus Dei, organización internacional laica de tendencia conservadora.

Más de 15.000 personas atestaron la Basílica, el templo mayor de la cristiandad, para asistir a la ceremonia. El Pontífice dijo en su homilía a los nuevos religiosos de 21 países que la misión sacerdotal era más importante ahora que antes en el mundo.

Decisión del gobierno

Plazo hasta horas 9 de hoy para que choferes reanuden labores

El gobierno dio plazo, hasta horas nueve de hoy, para que los transportistas levanten su huelga indefinida y reanuden sus servicios, en todo el país.

"En caso de mantenerse esta huelga, el gobierno tomará las más drásticas sanciones", dijo anoche, en conferencia de prensa, el Ministro de Transportes y Comunicaciones, Cap. Gildo Angulo.

Declaró que el gobierno da plenas garantías para los choferes que reanuden hoy sus labores, tanto en el servicio de transporte urbano como en el interprovincial e interdepartamental.

No precisó qué sanciones dictaría el gobierno en caso de proseguir la huelga del autotransporte, pero indicó que las mismas serán "las más enérgicas que el caso aconseje".

"En los últimos días, a causa de las maniobras de la Confederación de Choferes, hemos estado jugando a la gallina ciega. No podemos esperar más; la ciudadanía está nerviosa y espera que el gobierno tome medidas. Ojalá no lleguemos a tomar esas medidas radicales, pero lo haremos si es necesario", afirmó.

Reiteró que el gobierno ha propuesto fórmulas de arreglo al problema del autotransporte, haciendo todos los esfuerzos posibles para beneficiar a los choferes y, paralelamente, evitar mayores incomodidades a la ciudadanía.

Añadió: "Hemos acudido a todos los medios posibles para retornar a los dirigentes del autotransporte a la realidad que vive el país (...), hicimos concesiones que ponen en riesgo el nuevo ordenamiento económico nacional. La actitud del gobierno, no comprendida por algunos dirigentes del autotransporte, arrancaba de la necesidad de impedir un mayor deterioro económico a la Nación y un mayor sacrificio al pueblo, mediante el restablecimiento de un servicio tan esencial para la población, que estolcamente ha soportado siete días de paro, como en la ciudad de La Paz. La falta de respuesta a los ofrecimientos del gobierno, la obstinada posición de revisar las medidas económicas de marzo, las maniobras realizadas por la Confederación Nacional del Autotransporte, al impedir la realización de ampliados, determinan claramente que el movimiento huelguístico de este sector no obedece a razones de tipo gremial, sino típicamente políticas, destinadas a entorpecer, cuando no liquidar, el proceso de institucionalización democrática".

REUNION EN VERSALLES.- Versalles, Francia 6 (AP).- El Presidente francés, Francoise Mitterrand, el Presidente norteamericano, Ronald Reagan, la Primera Ministra británica Margaret Thatcher y el Primer Ministro japonés Zenko Suzuki, durante la reunión cumbre. La Thatcher rechazó informes de prensa, según los cuales las relaciones de Londrés con Washington se habían deteriorado (Radiofoto AP).

aíses no Alineados concluyeron reunión con apoyo a Argentina

Demandan retiro soviético de Afganistán y lanzan duras críticas a los EE.UU.

ABANA, 6 (AP).- El nto de Países no s acabó hoy una cuatro días aquí con ica manifestación de Argentina en la crisis as Malvinas, nuevas para el retiro so- Afganistán y duras ntra Estados Unidos. ises no alineados, que n el bloque mayori- Asamblea General de Unidas, aprobaron hoy ación final sobre im- cuestiones in- les luego de 30 horas iones. nferencia de can- el comité coordinador alada para el viernes he, pero enmiendas de mento al texto apro- r prolongaron la día. nferencia, a la que asistieron 43 cancilleres, fue la última reunión de no alineados con el presidente cubano Fidel Castro a la cabeza del movimiento. El período de presidencia de tres años de Castro finaliza en septiembre, cuando será sucedido por el presidente, de Irak, Saddam Hussein.

"Los ministros deploran las operaciones militares en el Atlántico Sur a través del uso de una gran fuerza militar del Reino Unido", dijo la resolución final:

"Los ministros exigieron el inmediato fin del respaldo y asistencia militar de Estados Unidos" a Gran Bretaña, dijo.

El texto del documento constituye un compromiso entre Latinoamérica, que exigió una condena de la "agresión militar colonialista" británica en el Atlántico Sur, y más de 20 miembros de la mancomunidad británica, que expresaron reservas sobre el uso de la fuerza por Argentina para solucionar su disputa territorial con Gran Bretaña.

Fuentes diplomáticas dijeron que las naciones africanas y del Caribe consiguieron cambiar una resolución para condenar la presencia británica en el Atlántico Sur. La resolución final simplemente "deplora" la presencia británica.

Con ligeras concesiones entre sí, concluyó reunión de países ricos

Tomaron acuerdos sobre la estabilidad monetaria, los créditos al bloque oriental y negociaciones con las naciones más pobres del mundo.

VERSALLES, 6 (LR).- Los líderes de las siete principales potencias industriales de occidente culminaron hoy la reunión cumbre de tres días con lo que llamaron históricos acuerdos acerca de la estabilidad monetaria internacional, los créditos hacia el bloque oriental y negociaciones con las naciones más pobres del mundo.

Los presidentes de Francia y los Estados Unidos, junto a los primeros ministros de Japón, Alemania Federal, Gran Bretaña, Canadá e Italia alcanzaron los acuerdos durante un fin de semana dominado por la crisis de las Malvinas y la nueva ofensiva israelí sobre El Líbano.

Pero en tanto los presidentes de los Estados Unidos, Francia y otros líderes describieron los acuerdos como un avance, ningún país pudo evitar el tener que hacer concesiones.

Los Estados Unidos moderaron su posición en el tema de coordinar la política monetaria y en las negociaciones con los países en desarrollo.

Los líderes europeos, quienes abogaron por lograr dichas concesiones, aceptaron en cambio un límite en los créditos para ayudar a la Unión Soviética y sus aliados en la adquisición de mercadería occidental.

"Estos han sido pasos evolucionarios en lugar de revolucionarios", dijo Donald Regan, Secretario del Tesoro de los Estados Unidos, hablando en lugar del Presidente Ronald Reagan quien no asistió a la conferencia de prensa luego de la cumbre.

Regan dijo que era la primera vez que las potencias occidentales acordaban trabajar juntas para prevenir la fluctuación errática en sus monedas y la primera vez que se lograba un acuerdo colectivo acerca de los créditos para el bloque oriental.

J pide que Israel retire s tropas de El Líbano

CIONES UNIDAS, 6 (AP).-El Consejo de Se- aprobó esta noche por unanimidad otra re- que pide a Israel que retire "todas sus fuerzas s de inmediato e incondicionalmente" de El

Consejo también reiteró su exhortación a que se in a las hostilidades entre Israel y la Or- ión de Liberación Palestina a lo largo de la libanesa-israelí. El Consejo se había reunido ñana en sesión de emergencia para analizar la israelí al sur de El Líbano.

Reunión de No Alineados puso de manifiesto aislamiento de EE.UU.

LA HABANA, 6 (AP).- La Conferencia Ministerial de Países no Alineados, concluida aquí este fin de semana, puso de manifiesto el aislamiento de Estados Unidos de las naciones en desarrollo.

Asimismo se notó algún acercamiento entre Cuba y Argentina, países que representaban hasta ahora tendencias opuestas en el movimiento. Sin embargo, el enérgico respaldo de Cuba a la posición argentina en su conflicto con Gran Bretaña por las islas Malvinas y el apoyo norteamericano a los británicos modificó esta situación.

Nicanor Costa Méndez se transformó el miércoles en el primer Canciller argentino que visita esta capital desde la revolución cubana en 1959.

Al día siguiente, cuando Costa Méndez acudió al Palacio de Convenciones a pronunciar su discurso, el Presidente Fidel Castro se presentó allí, sin anuncio previo, para recibirlo. Muchos periodistas se preguntaron si Castro había hecho una jugarreta a Costa Méndez para que posara con él, pues el Canciller argentino se mostraba incómodo en compañía del Presidente cubano.

El gobierno del Presidente norteamericano Ronald Reagan enfrenta ahora la posibilidad de que Argentina, una vez considerada aliada potencial de Estados Unidos en su lucha contra la expansión comunista en América Central, oriente su política hacia el bloque soviético.

Quizá sea significativo el hecho de que en el discurso de Costa Méndez sobre problemas internacionales no hubo referencia a América Central. Costa Méndez también elogió las "luchas de liberación" de Vietnam y Cuba, países que, en su opinión, ahora gozan de "vida independiente". No quedó en claro si se refería a la "liberación" de Estados Unidos o de sus soberanos coloniales, Francia y España respectivamente.

A pesar de la ambigüedad, un diplomático argentino admitió que era inconcebible que Costa Méndez hubiera pronunciado un discurso tan favorable a dos enemigos de Estados Unidos antes de la crisis del Atlántico Sur.

Por su parte, Castro continúa denunciando la "agresión colonial" en las Malvinas.

Más de 40 cancilleres desfilaron por el salón de conferencias para pronunciar sus discursos sobre cuestiones económicas y seguridad internacional, y los comentarios favorables a Estados Unidos fueron muy escasos.

Mitterrand pidió alto al fuego en las Malvinas

VERSALLES (FRANCIA), 6 (EFE).- El Presidente francés, Francois Mitterrand, pidió hoy un alto el fuego en el conflicto armado de las Malvinas, al clausurar la "Cumbre de Versalles" rodeado de los demás dirigentes mundiales.

Ante la mirada y el oido atentos de la Primera Ministra británica, Margaret Thatcher, el Jefe del Estado francés, presidente de esta octava reunión de los "Siete", dijo: "Haremos todo lo posible para que la paz prevalezca sobre la guerra siempre que quede restablecido el derecho".

La declaración de Francois Mitterrand no es muy distinta a lo ya manifestado previamente por el mismo Presidente francés, pero cobró gran importancia por haber sido pronunciada solemnemente en la conclusión de la reunión "Cumbre" con todos los Jefes de Estado y de gobierno asistentes en la tribuna.

No dejó Mitterand de "repetir la condena" de los "Siete" a la iniciativa violenta de la Argentina para recuperar las islas Malvinas, así como la solidaridad de los países más ricos del mundo con la Gran Bretaña.

Confirmó que en reuniones bilaterales y en las veladas que siguen habitualmente a las sesiones plenarias de los tres días de estas reuniones en la cumbre, "se habla de las Malvinas".

Premio Nobel de la Paz gestiona una entrevista con Juan Pablo II

BUENOS AIRES, 6 (AP).- El premio Nobel de La Paz de 1980, Adolfo Pérez Esquivel, dijo que estaba gestionando a través de la Nunciatura una entrevista con el Papa Juan Pablo II, quien llegará a Buenos Aires el viernes próximo, en una misión de paz por la guerra que la Argentina sostiene con Gran Bretaña por las islas Malvinas.

Pérez Esquivel, que anunció que había iniciado una campaña internacional para procurar poner fin a la guerra en el Atlántico Sur, dijo que la "misión del Papa puede ser muy significativa pero si también aparte de las autoridades toma contacto con el pueblo, tanto los derechos humanos, por la que la paz no es una abstracción, como con los movimientos sinficales, con las organizaciones juveniles, para una reconciliación y una unidad en el camino de la búsqueda de la paz".

Pérez Esquivel, es coordinador para América Latina del servicio paz y justicia, que impulsa la defensa de los derechos humanos.

El Premio Nobel de La Paz dijo que la campaña que está impulsando es bajo el lema "primer objetivo de la paz, salvar vidas".

"La situación es muy difícil, sabemos que en este momento pede haber una gran batalla, una batalla final en las Malvinas", dijo Pérez Esquivel, y exhortó a los gobiernos argentinos y británicos a que "tengan la humildad y serenidad suficientes para sentarse en la mesa de negociaciones".

Mientras tanto, el arzobispo de Córdoba Raúl Francisco Primatesta aseguró que el Santo Padre "dejará para mejor oportunidad la visita pastoral" que tenía proyectada el Papa, aunque sin fecha concreta.

La decisión del Papa de hacer un viaje relámpago a la Argentina el viernes y sábado próximo se debió fundamentalmente a sus esfuerzos de paz debido a la guerra no declarada que está en marcha entre Argentina y Gran Bretaña. El Pontífice viajó recientemente al Reino Unido tal como estaba proyectado desde hace dos años, pero el marco de ese viaje fue en circunstancias totalmente diferentes a las previstas debido a la guerra.

Además, decidió viajar a la Argentina para neutralizar las suspicacias que su viaje al Reino Unido había despertado en este país, predominantemente católico que entendieron ver un aval político a los británicos. El Papa descartó cualquier connotación política a su viaje a Gran Bretaña, de mayoría protestante. Pero ya se han disipado las suspicacias y virtualmente todo el país aguarda el viernes para darle al Santo Padre una multitudinaria bienvenida.

Juan Pablo II llegará al aeropuerto internacional de Ezeiza a las 08.00 (11 GMT) y de allí será trasladado al aeroparque metropolitano. Según se informó el Presidente Leopoldo F. Galtieri le dará la bienvenida en Ezeiza.

Partirá hacia Roma el sábado en horas de la tarde, en una hora aún no precisada.

Primatesta afirmó que en un "momento tan especial para nuestra patria, la presencia del Santo Padre constituye una gracia de Dios, una ayuda que vigoriza nuestras fuerzas morales, que son las que verdaderamente vencen, más allá de cualquier otra contingencia".

"Tenemos que hacer la paz con la misma fuerza con que se ha afrontado esta situación tan lastimosa", dijo Primatesta.

Aristidis Royo censuró a EE.UU.

SANTO DOMINGO, 6 (AP).- El Presidente de Panamá, Aristides Royo, censuró enérgicamente al gobierno del Presidente de los Estados Unidos Ronald Reagan por su apoyo a Gran Bretaña en la crisis de las Malvinas.

Royo dijo anoche aquí que es "un error" la actitud de los Estados Unidos en el caso de las Malvinas, "lo que contribuye a que los latinoamericanos nos hagamos replanteamientos como que tenemos que estar más unidos que nunca".

Hoy en la historia

Por THE ASSOCIATED PRESS

Hoy es lunes 7 de junio, el 158 día de 1982. Faltan 207 días para terminar el año.

ACONTECIMIENTOS SALIENTES

1494- Tratado de Tordesillas entre España y Portugal para dividir los territorios del Nuevo Mundo.

1517- El navegante Juan de Grijalbo descubre en México un río al que dio el nombre de Tabasco.

1810- Comienza a publicarse "La Gaceta de Buenos Aires", fundada por Mariano Moreno.

1862- Gran Bretaña y Estados Unidos firman un tratado para la suspensión de la trata de esclavos.

1879- Expulsión de los jesuitas residentes en Nicaragua.

1880- Guerra del Pacífico. Los chilenos asaltan la plaza de Arica, último bastión peruano.

1911- Entrada triunfal de Madero en México tras derrotar a la dictadura de Porfirio Díaz.

1917- La capital de El Salvador queda destruida por un terremoto.

1961- La Unión Soviética e Italia firman tratado de comercio.

1975- Estados Unidos retira su último avión de combate en la isla de Taiwán.

NACIMIENTOS DE LA FECHA:

Alexander Pushkin, autor ruso (1799-1837), Tom Jones, catante inglés (1940---).

PENSAMIENTO DE HOY:

"Imposible" es una palabra que sólo se halla en el diccionario de los tontos --Napoleón Bonaparte, (1769-1821).

Desmienten la constitución de un gobierno de coalición en Argentina

BUENOS AIRES, 6 (EFE).- El subsecretario del Ministerio del Interior argentino, coronel Bernardo Menendez, desmintió hoy rumores sobre la constitución de un gobierno de coalición cuando finalice el conflicto de las Malvinas.

Menendez negó el establecimiento de "un gobierno de transición, gabinete de coalición o cualquier otra cosa" para antes o después del conflicto que enfrenta a Argentina y Gran Bretaña.

El mentis del subsecretario del Interior coincidió con el anuncio, formulado por ese Ministerio, de lanzar una primera edición de 350.000 fichas de afiliación partidaria a la que seguirá la emisión de otros dos millones.

Las últimas versiones sobre un gobierno de coalición se remontan al 2 de abril, cuando se propuso un Consejo de Estado formado por ex-presidentes o un gabinete de coalición integrado por la "COMIPOL", tres militares de cada una de las tres armas y representantes de los partidos políticos de acuerdo con los votos obtenidos en las últimas elecciones, es decir las de 1973.

El Partido Radical, segunda fuerza política en aquellas elecciones, y especialmente Raul Alfonsin, líder de una corriente interna denominada "renovación y cambio", abogó por la postulación del ex-mandatario Arturo Illía como candidato radical para un gabinete de unidad nacional.

Illía ostentó la presidencia de 1963 a 1966, fecha esta en que fue derrocado por el general Juan Carlos Ongania.

Colombia

Turbay Ayala recibe respaldo de la nación para levantar estado de sitio

BOGOTA, 6 (AP).- La decisión del Presidente Julio César Turbay Ayala de levantar el estado de sitio el próximo 19 de junio recibió amplio respaldo de la nación, pero simultáneamente los grupos guerrilleros reanudaron sus actividades terroristas.

Un comando del Ejército Popular de Liberación (EPL), de tendencia maoísta, dinamitó ayer el cuartel de policía de la población de Buenos Aires, situada al norte del país y dio muerte a dos agentes mientras un tercero resultó gravemente herido, informaron las autoridades militares del Departamento de Córdoba.

En Barrancabermeja, principal centro petrolero situado al este del país, elementos terroristas no identificados hicieron estallar una bomba en un almacén y cuatro personas resultaron heridas, informaron las autoridades del Departamento de Santander.

El Presidente Turbay Ayala advirtió el viernes que el levantamiento del estado de sitio será condicionado a que los grupos subversivos no provoquen graves situaciones que perturben el orden público.

El Jefe de Estado decidió poner fin a la ley marcial que ha estado vigente en Colombia durante 30 de los últimos 33 años, debido al clima de paz reinante durante y después de las elecciones presidenciales del 30 de mayo, en las cuales se produjo una alternación de los partidos tradicionales en el Poder. El Partido Liberal del Presidente Turbay Ayala perdió con su candidato Alfonso López Michelsen frente al conservador Belisario Betancur, que asumirá el mando el 7 de agosto próximo.

El presidente del comité de Prodefensa de los Derechos Humanos, Alfredo Vasquez Carrizosa, se mostró complacido por el "regreso a la plena normalidad institucional del país". El Comité denunció que numerosas violaciones a los derechos humanos durante la vigencia del estado de sitio y el estatuto de seguridad dictado a su amparo para combatir las guerrillas izquierdistas.

El ex-candidato presidencial de la izquierda Gerado Molina dijo que "el levantamiento del estado de sitio es una medida que debió tomarse hace mucho tiempo", pero señaló que de todas maneras es un paso fundamental para la paz.

El presidente de la Confederación de Trabajadores de Colombia, Manuel Felipe Hurtado, afirmó que el levantamiento del estado de sitio "era una aspiración de los trabajadores y del pueblo que insistentemente habíamos planteado al Presidente de la República y sus ministros".

Abogados defensores de elementos subversivos que están siendo juzgados y han sido condenados en consejos verbales de guerra estimaron que alrededor de 6.000 personas podrían recobrar su libertad en los meses siguientes al levantamiento del estado de sitio.

Aceite de bacalao
afecciones
LONDRES
cucharada
hígado de
dio efica
ventivo, cu
bloqueadas
colesterol
Según
especialista
General
terra), que
hallazgo,
recurrir a
de que se
de difícil
cardiacas.
Los
recomiendan
do de bacala
vestigacion
que los
consumidor
apenas
cardiacas
frutan de

Italia: Comicios municipales prueba para gobierno de

ROMA, 6 (AP).- Una parte de los votantes las urnas hoy y mañana para elegir a funciona en comicios vistos como una prueba para la namental del Primer Ministro Giovanni Spado

Unicamente 900.000 personas -el 2 por millones de votantes italianos- participan para un total de 180 comunidades urbanas; de son pequeñas, con excepción de la sureña cia mare di Stabia y la norteña Trieste.

El diario "Il Messaggero", de Roma, d ciones eran una "mini-prueba" para la coalic tidos, y agregó que los comicios "están asi desproporcionado en relación con el número vueltos".

Principal foco de atención es el Partido So en tamaño entre las colectividades políticas la do en la coalición, detrás de los democrata cri son los socialdemócratas, los liberales y los re

Los socialistas controlan 8 de los 28 carg pesar de haber obtenido solamente el 9,8 por c en las elecciones generales de 1979.

Guía Profesional

MEDICOS ESPECIALISTAS

POLICONSULTORIO ALAMEDA
EDIFICIO ALAMEDA (PRADO)
PLANTA BAJA TELEFONO Nº. 366657
DR. GUILLERMO ROSSELL VIGNEAUX
Ginecología Obstetricia
Especialización México
Atención 17.00 - 20:00
Teléfonos: Consultorio 366657 Domicilio 365004

Dr. JORGE RIOS ARAMAYO
Pediatria- Neonatología
Recién Nacidos- Niños- Adolescentes
Especialización : Córdoba Argentina
Atención: Lunes- Sábado 10-12.
Lunes- viernes 2-8.
Consultorio 366657 Domicilio 368464
URGENCIAS BUSCAMOVIL 810136-38.

Dr. EDGAR LEDEZMA GALVEZ
CIRUGIA GENERAL GASTROENTEROLOGIA
Atención 15-20 Domicilio 377819

DR. JHONNY DE LA RIVA
ENFERMEDADES DE LA PIEL
Venereas. Alergias.
CIRUGIA DERMATOLOGICA
Iontoterapia. Vitiligo. Psoriasis, Cicatrices.

DR. GERARDO ANTEZANA ALVESTEGUI
Enfermedades del Corazón
Especializado: Paris México
Electrocardiograma. Enfermedades Altura. CHAGAS
Reumatismo
366657-784128

Dr. JAVIER PABON ALIAGA
GASTROENTEROLOGO
TOKIO-JAPON
Estómago, Higado, Vesícula, Gastritis, Ulcera, Estreñimiento. Parásitos. ENDOSCOPIA Consultorio 366657 Domicilio 340603. Instituto Gastroenterológico 377060 Atención 17-20.

Dr. RUBEN ILLANES PATZI
TRAUMATOLOGIA REHABILITACION
Reumatismos - Malformaciones
FRACTURAS
Reservar hora 366657-373542
POLICONSULTORIO ALAMEDA
EDIFICIO ALAMEDA (PRADO)

médicos

Dr. PEDRO YAKSIC FERAUDY
Pediatra recién nacidos
U.M.S.A. - U. de Chile
Edificio Colón (Colón casi Mercado), Of. 301 Hrs. 14.30 - 20.
Teléfonos 354449 - 363832 Dom. 371570. Busca Móvil 810136.

CAMBIO DE CONSULTORIO
Dr. RAUL DURAN DE CASTRO
Pediatra- Neonatólogo
Universidad de Chile
Atiende recién nacidos, lactantes, escolares. Horas 18 - 20. Consultorio Avenida Arce 2316. Telef. 354614. Buscamóvil 810136. Domicilio 371902.

Dr. JUAN MARCO R.
Médico Cirujano
Cirugia Estética y Reparadora
Nariz, Orjea, Párpados, Arrugas, Labios, Cicatrices, Senos, Abdomen, Quemados y secuelas, Labio Leporino.
Cirugia General: Várices, Apéndice, Estómago, Vesicula, Intestinos, Hernias, Bocio, Tumores, Cirugia Ginecologica.
Consultorio: Yanacocha 300 (Nuevo Edificio Asbún) 1er. piso - Oficina 101 - Telef. 322303. Dom. 329845. Consultas 4 - 7 p.m.

Dr. LUIS POZO TRIGO
Otorrinolaringólogo
Estudios en UMSA, Chicago y Los Angeles.
Consultas en las mañanas de 9 a 12. Edificio Herrmann 7º. Piso Oficina 703. Plaza Venezuela. Telef. 350497.

Dr. OCTAVIO APARICIO OTERO
MEDICO CARDIOLOGO
ECOCARDIOGRAFIA (ULTRASONIDO)
ELECTROCARDIOGRAFIA
Evaluación Integrada de Enfermedades del Corazón
Centro Médico Diagnóstico
Av. 20 de Octubre 2052 2do. Mezzanine
Telef. Consult. 321280 Domic. 370542.
Atención: 17 - 20 p.m.

Dr. RAMIRO ALVARADO
Neurólogo - Neurocirujano
Dr. RAMIRO ALVARADO
Neurólogo - Neurocirujano
Especialización: Primer Instituto de Medicina Moscú, Instituto Karolinska Suecia.
Ex- Catedrático - Universidad de Puebla- México.
Consultorio: Edificio Franz Tamayo. Landaeta 262. Primer piso. Bloque "B" Horas 17-20. Telef. 358320. Buscamóvil 810138 -810138.

Dra. RUTH MALDONADO BALLON
GINECOLOGIA - OBSTETRICIA
FLUJOS VAGINALES ANORMALES. HEMORRAGIAS. Tumores mamarios. Planificación familiar. ESTERILIDAD CONYUGAL. MENOPAUSIA. Examen prematrimonial. Prenatal. Partos. ORIENTACION SEXUAL DE LA PAREJA.
CONSULTORIO: Plaza Venezuela, Edificio HERRMANN, piso 17, TARDES: 13, 30 - 19,30. Teléfono 350040. RESERVAR HORA.

Dr. JUAN LUIS URIA IBAÑEZ
Medicina Interna Gastroenterología
ENDOSCOPIA DIGESTIVA
Diagnóstico y tratamiento de Enfermedades del Estómago (Gastritis - Ulcera) Intestino (Estreñimiento, Diarrea, Parásitos) Hígado Vesicula. Páncreas.

Dra. MARIA DEL CARMEN G.
DE LUNA OROZCO
Medicina Interna- Hematología
LABORATORIOS ANALISIS CLINICOS
Especialidad: Italia - España
Anemias, Poliglobulias, Enfermedad de Altura, Leucemias, Linfomas, Enfermedades Hemorrágicas.
Edificio "La Paz", 20 de Octubre 2151 Mezzanine Of. 11 Teléf. 353602.
Atención: 8:00 - 12:00 m. 15 - 20 p.m.
Urgencias: Teléf. : 353348 - 370085.

Dr. GALO GONZALEZ TERAN
MEDICO FAMILIAR
Alteración dinámica individual y familiar. Relación padre-niño-escuela. Enfermedades y prevención: Niños - Adultos- Ancianos.
18.30 -20 Hrs.
Landaeta 262. Primer piso, Teléfono : 358320

CENTRO DE SALUD SAN GABRIEL
Consultorio Externo: Pediatría, Ginecología, Obstetricia, Medicina General, Oftalmología.
Lunes a Viernes de 8.30 -11.30 y 14 - 17.
Laboratorio, Rayos X, Farmacia. Consulta $b. 60.-
HOSPITAL
Maternidad: Sala 4 camas $b. 1.300,- Pensionado $b. 5.000.- Cirugia General - Medicina Interna - Pediatria - Médicos de Planta 24 hs.
Abierto para médicos particulares en Pensionado.
Villa Copacabana Av. Núñez del Prado Tel. 331113 - 331114

CENTRO CARDIORESPIRATORIO
Consorcio de médicos especializados en Japón, Francia, Argentina, México, Venezuela y Brasil.
ENFERMEDADES DEL CORAZON, PULMONES, ARTERIAS, VENAS, Y PATOLOGIA DE ALTURA.
Electrocardiografía simple.
Electrocardiografía de esfuerzo.
Electrocardiograma continuo de 24 horas. (HOLTER).
Espirometria COMPUTARIZADA.
Ecocardiografía. (ULTRASONIDO)
Gasometria arterial y venosa.
Implante y control de MARCAPASOS.
Arteriografías y Flebografías.
Nutrición.
Fisioterapia respiratoria.
Lunes a Viernes 14 - 20 horas Fono 350497
URGENCIAS: BUSCAMOVIL 810136
Edificio Herrmann 7mo. Piso

Dr. FREDDY OROPEZA PEREYRA
Internista Gineco Obstetra
Problemática Sexual, Psicológica de Pareja. Frigidez, Alcoholismo. Infertilidad. Diagnóstico Precoz del Cáncer Genital y Mamario. Embarazo Complicado. Parto sin dolor. Cirugia Obstétrica.
Miércoles: Prenatal Gratuito Reservando Hora 320592.
Atención: 16:30 - 20:00. Primera Consulta $b. 300.-
Consultorio: Av. Camacho 1413. Ed. Banco Boliviano Americano 3er. Piso. Teléfono 32 48 07.
Emergencias, Consultas a Domicilio. Buscamóvil: 810136 - 810838.

CAMBIO DE CONSULTORIO
Dr. JORGE LORA URCULLO
MEDICINA INTERNA
GASTROENTEROLOGIA
ENDOSCOPIA DIGESTIVA
Consultorio Av. Arce Esq. Rosendo Gutiérrez Ed. Amazonas 4º Piso, Teléfono 329244, Dom. 791694, Hs. 4,30 a 7.

Dr. SILVANO ROMERO ROCABADO
Especialización U. de Chile
CIRUGIA PLASTICA
MAXILOFACIAL
Plastia: nariz, arrugas, mamas, dermolipectomias. Labio leporino. Heridas, fracturas en cara. Tumores: cara, cuello. Quemaduras.
Consultorio: Edificio Libertad. Oficina 706. Horario: 18-20. Teléfono 358258.

CLINICA BRASIL
Dr. MARIO GUTIERREZ
Atención en Ginecología
Obstetricia
Ofrece atención. Medicina Interna, Cirugia General, Pediatria, Traumatología.
Atienden médicos especialistas.
Calle Pioneros de Rochedale Nº. 778
(San Pedro) Teléfono 320113 - 325947.

INSTITUTO DE PATOLOGIA, DE LA ALTURA
SISTEMAS COMPUTARIZADOS
¿Tiene tos? ☐ ¿Se agita? ☐
¿No duerme bien? ☐ ¿Pierde la memoria? ☐
¿Se siente cansado? ☐ ¿Le duele la espalda? ☐
¿Le duele el pecho? ☐ ¿Tiene adormecimientos? ☐
¿Le falta aire? ☐ ¿No digiere bien los alimentos? ☐
¿Tiene poliglobulia? ☐ ¿Tiene dolor de cabeza? ☐
¿SABE UD. A DONDE IR?
Acuda a un centro de prestigio internacional dotado de todos los recursos necesarios para su diagnóstico y tratamiento.
CLINICA IPPA
Director: Prof. Dr. GUSTAVO ZUBIETA CASTILLO.
Av. Saavedra 2302 (frente al Estado Mayor) Miraflores.
EXPERIENCIA - CONOCIMIENTO - TECNOLOGIA - ECONOMIA.

P.DAVID ASTURIZAGA
GINECOLOGO OBSTETRA COLPOSCOPISTA
Masterado en la UFMG. Brasil Sub-especialidad en Colposcopia y prevención del cáncer genital
Landaeta Nº. 262, Bloque B, primer piso Tel. 358320-356177 (14 a 18.30 hs.)

Dr. GUILLERMO SUAREZ TEJADA
Cirujano Urólogo
Cirugia y enfermedades de riñones, vejiga, próstata, genitales, venéreas, etc., transtornos urogenitales de la infancia.
Consultorio: Mercado 996, Esq. Yanacocha 1er. piso. Horas 18 a 20 p.m.. Tel. Consultorio 363968. Dom. 784520.

"Problemas de Esterilidad Conyugal"
Dr. JAIME FERNANDEZ VALDES
GINECOLOGO
Especializado en España
Enfermedades de señoras. Estudio y tratamiento del matrimonio estéril.
Edificio ALBORADA (Mercado esq. Loayza) Piso 12 Telf. 329125 BUSCAMOVIL: 810136 810138.

Dr. GUSTAVO BILBAO LA VIEJA A.
Médico de Niños
Estudios de especialización y práctica profesional en Italia y España. A.
Atiende y controla a los niños desde recién nacidos hasta la adolescencia.
Consultorio: Capitán Ravelo 2070. Edificio Venezuela Primer piso, Teléfono 353272. Horario: 14.30 a 17.30. Emergencias: Teléfonos 324742 - 792585 - 792830.

Dr. HECTOR RIVERA-RODAS
Cirujano-Plástico
Especialización: Hospital Francés IADT (Buenos Aires) Hospital Dalinde (México).
Arrugas, párpados, nariz, orejas, busto, abdomen, cicatrices. Quemados. Cirugia de mano.
Edificio Petrolero (El Prado) segundo piso. Hrs. 17.30. Teléfonos: 353331 - 350461. Urgencias 810136 -810138

Dr. JOSE SOTOMAYOR
Médico - Urólogo
Especializado en Alemania. Atiende enfermedades de riñones, vejiga, próstata y Venéreas.
Consultas: de 16 - 19.
Consultorio Colón 668. Tel. 353762. Domicilio Man Spricht Deutsch.

Dr. RAFAEL ORIHUELA NICOLI
Cirujano Urólogo
Especialización Hospital Saint Joseph Médico Quirúrgica de la Porte de Choisy. Enfermedades de próstata, riñones, vejiga, genitales, enfermedades venéreas, etc. Av. Arce Edificio 2º. piso Hrs. 18 a 20.

Dr. N. ORIHUELA MONTE
Cirujano Urólogo
-Enfermedades genito - urinarias. Riñones, próstata, uretra, etc. Edificio Montevideo (Arce esq. Montevideo) de 3 a 6. Tel. 326

Dr. LUIS BARRAGAN
Endocrinología - Medicina I
Medicina Nuclear
Trastornos del peso, talla, tiroides, glándulas sexuales, suprarrenales. Hs. 14,30 - 17.
Man Spricht Deutsch - English spoken.
Edif. El Cóndor, Calle Bataillon Colorado Oficina 403. Tel. Consultorio 329483 Dom

Dra. LIESELOTTE BAUER DE BA
Pediatria - Adolescente
Hs. 14,30 - 17.
Man Spricht Deutsch - English spoken.
Edif. El Cóndor, Calle Bataillon Colorado Oficina 403. Tel. Consultorio 329483 Domic

Dr. ALFREDO RAMIREZ TOR
Cirujano - Urólogo
Especialización Universidad de Chile, C medades de riñones, vejiga, próstata, ge tilidad - venéreas, etc.
Avenida Camacho 1377 Teléfonos 357219
Consultas horas 14 - 19, sábado 10-12.

LABORATORIO

LABORATORIOS DE ANALI
CLINICOS "ROUX"
Dr. RUBEN TEJADA ANDR
Análisis de: Sangre en general, bioquí heces. L.C.R. jugos gástricos y duodenal, embarazo, parasitológicos y bacteriológ Dirección: Edif. MARISCAL DE Mariscal Santa Cruz Nº. 861, Esq. Pasaje que "A", 2do. piso Of. 201.
(Entre plazas San Francisco y Pérez Ve
Telfs: Lab. 324528 Dom. 321122. Cas.

abogo

ABEL AYOROA ARGANDO
ABOGADO
Especializado en materia La
Atiende TRABAJADORES y clientes CIVILES - LABORALES - ADMINIST tudio Jurídico Edificio LIBERTAD, Ent 1. Teléfono 369238 - Casilla 2236.

Dr. BENJAMIN MIGUEL
Abogado
ASESORIA Y CONSULTORIA JURID
EDIFICIO CENTRO COMERCIAL C
4º. piso, oficina 401 Yanacocha esqui
Teléfono 328475 - Casilla 2296.

CONSULTOR PSICOLOGI

CONSULTORIO PSICOLOGI
Lic. Guido Aguilar
Lic. Raúl Bohrt
Lic. José Candia
Lic. Blanca de Lebl
Orientación Diagnóstico - tratamiento sin
Reservar hora. Teléfono 322950 Av. 20 de (Plaza Abaroa) atención todo el día.

C.P.A.
PSICOLOGIA PSICOPEDAGO
FONOAUDIOLOGIA
DIAGNOSTICO TRATAMIE
ORIENTACION
Atención: niños, jóvenes, adultos.
Problemas emocionales, conducta, de pa nos del aprendizaje - rendimiento escola de voz, habla - lenguaje.
20 de Octubre 2427 Telef. 377218 - 352797.

RESENCIA

ector: Huáscar Cajías K.
Director: Armando Mariaca V.
de Redacción: Mario Maldonado V.
ente: Gustavo Pabón R.

s radioemisoras mineras

Desde fines del pasado año, es innegable que garantías y los derechos de los ciudadanos, ue todavía con restricciones, tienden hacia una r apertura. Desde las últimas medidas dictadas el gobierno para restablecer plenamente los chos y garantías, el país parece ingresar en un o de normalidad que nunca debió haberse donado, Pero, lamentablemente, subsiste la nalía de que la libertad de expresión todavía no e plena vigencia. Prueba de ello es que las emisoras mineras aún no funcionan.

Nuestra historia social está llena de sacrificios uerzos, de entregas y actos heroicos por parte de trabajadores; pero, en mayor porcentaje, esos tos corresponden a los mineros que, no obstante magros salarios, su vida sacrificada y otros ores materiales negativos, han hecho esfuerzos tener información, orientación y distracción a s de sus propias radioemisoras. Ese sacrificio, ertido en un elemento emisor de ideas, fue ruido por la acción del golpe de julio de 1980.

El actual gobierno, en el afán de reparar los es del pasado, se ha comprometido a devolver buenas condiciones de operabilidad" las ra- misoras mineras. Desde el momento de la de- ción de las instalaciones destruidas, se ha netido su reparación y puesta en marcha a la edad posible. Los obreros de las minas, jus- ente alarmados por las medidas dilatorias que, a nivel , ponen diferentes reparticiones bu- áticas del aparato estatal, creen haber sido ados en sus justas aspiraciones.

La negación de los derechos ciudadanos, la ucción de sedes sindicales, la supresión de la tad de prensa y de expresión fueron algunos de graves errores cometidos por el gobierno ins- ado, por la fuerza de las armas, en julio de 0. De esos derechos garantizados por la Cons- ción Política del Estado, el pueblo no podía estar ado por más tiempo. Su plena vigencia sólo será ble cuando no haya excepciones, cuando sea la la que determine y pruebe todo aquello que uestamente está en contra del país y sus ins- iones.

Las radioemisoras mineras son parte del país; stituyen para los trabajadores de las minas parte us pulmones, de su corazón y de su moral cívica. derechos que deben ser restituidos lo más to posible, si realmente se pretende devolver al blo el goce pleno de lo que injustamente se lo .

El actual gobierno, deseoso de reparar los os del pasado y heredero de una situación ca, está en la obligación de acelerar la impor- ón de los elementos cuya falta impide el cionamiento de las radioemisoras mineras. No es la entrega simple de equipos destruidos como rá vigencia ese derecho; será con su re- itación completa como se habrá cumplido con trabajadores de las minas. Los encargados del ondicionamiento de los medios de expresión de mineros tienen la obligación de acelerar su ajo y denunciar, si es preciso, a quienes dificul- su labor.

No se deben esperar actitudes de hecho de los ajadores mineros - como ya se había sugerido en na asamblea - para llevar a buen fin un sano ósito como es el de devolver en perfectas con- ones equipos que, hasta julio de 1980, tra- ron con normalidad

El gobierno, para ganar crédito, está en la zación de acelerar la solución de este problema además, mientras no esté plenamente salvado, rmina una situación no se puede hablar en ia de que los medios de comunicación gozan de as libertades mientras no funcionen las ra- misoras mineras. Este es un problema que nos ta a todos , porque el pueblo se siente iden- ado con quienes son generadores de riqueza - los eros - y, además, han actuado muchas veces o defensores de los derechos de la ciudadanía.

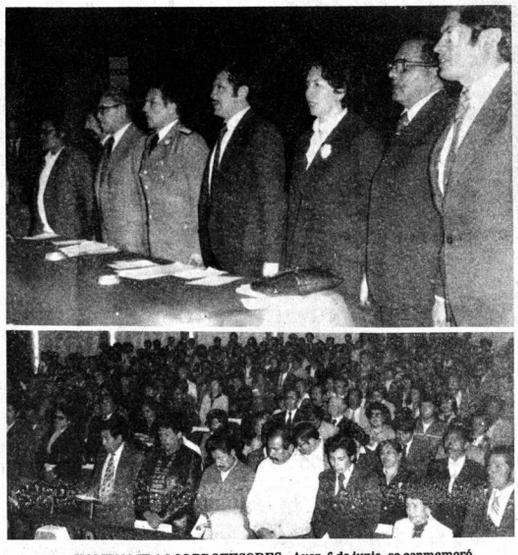

HOMENAJE A LOS PROFESORES.- Ayer, 6 de junio, se conmemoró el día dedicado al maestro y, con ese motivo, se realizó un acto en el Teatro Municipal de la ciudad de La Paz. Asistieron el Ministro de Educación, autoridades y dirigentes del magisterio.

Ministro de Educación y Cultura

"El maestro debe educar para la libertad y la democracia"

Se realizó ayer acto de homenaje.- Gobierno entregó condecoración a 8 docentes

"Para la presente y futura generación, el maestro, es decir, la persona con preparación específica, debe educar para la libertad y la democracia, que significa la participación responsable de todos en el manejo de la vida, la economía, la sociedad, la cultura, la política y el gobierno", dijo ayer el Ministro de Educación y Cultura, Tcnl. Juan Vera Antezana, en el acto de homenaje al Día del Maestro, efectuado en el Teatro Municipal de La Paz.

Estuvieron presentes las principales autoridades educativas del país, dirigentes del magisterio y de la Central Obrera Boliviana (COB).

Vera Antezana, a tiempo de rendir homenaje a los maestros, destacó el papel de la educación y del docente en la transformación de la sociedad moderna. "Estamos seguros de que, sin el calificado concurso del maestro, es imposible acrecentar la voluntad social de la nación y encauzar el desarrollo real de la patria", dijo.

Habló, asimismo, del papel del maestro "como formador de la juventud, como responsable de la proyección del ser humano, como transmisor de los conocimientos adquiridos por la humanidad y como medio de socialización". "Así, el maestro debe ser el apóstol de la verdad, el bien común, la democracia real y el discípulo incuestionable del Maestro de Galilea". Destacó, asimismo, el contenido cristiano de la educación. "El maestro está obligado a enseñar que el hombre es creación de Dios a su imagen y semejanza y por tal causa, en las distintas etapas de su desarrollo, debe ser tratado como parte de la trascendencia eterna e incorruptible del cristianismo".

En otra parte de su discurso, Vera Antezana señaló: "Se ha dicho que la política es el instrumento adecuado para la transformación de la realidad social; pero, frente al fracaso de los políticos que actúan sin ideal, existe otra categoría de acción social que es la educación". Afirmó que el país atraviesa por un momento difícil y que los maestros deben contribuir a "salvar a la república, para evitar que el fraccionalismo y los intereses particularistas crean que son los que deben decidir la suerte del país". Añadió: "Hoy, más que nunca, no para el presente, que puede ser superado, sino para el mañana y las venideras generaciones, los maestros deben cumplir, a cabalidad ética y profesional, su tarea pedagógica".

El Ministro pidió a los maestros "comprensión y tolerancia" por la difícil situación del país y los exhortó a trabajar unidos entre ellos y con el gobierno, para llevar adelante el país.

Entregó también la condecoración de la Gran Orden Boliviana de la Educación, en el Grado de Oficial, a los siguientes profesores: Delia Gambarte de Quezada (fallecida), María Teresa Antezana Rodríguez, María Luisa Rocha, Alfredo Aguirre Siles, Ignacio Choque Choque, Edmundo Puña, Marcelino Ramos Cocazapa y Adett Saravia Sanjinés. La resolución suprema, leída en el acto, dice que la condecoración representa el "justo reconocimiento y homenaje a sus servicios prestados a la educación".

El Subsecretario de Educación Urbana, Prof. Abel Soria Valverde, por su parte, rindió homenaje a los maestros jubilados de todo el país.

También habló el Secretario Ejecutivo de la Federación Departamental de Trabajadores de Educación Urbana de La Paz, Prof. Eduardo Barriga. "El 6 de junio tiene que representar el compromiso del magisterio boliviano de luchar, junto a su pueblo", dijo.

Añadió que ese compromiso nace de las bases docentes y que es "parte de la lucha de los trabajadores para recuperar las libertades democráticas".

Barriga señaló, asimismo, que la Federación solicitó al gobierno la condecoración concedida a las profesoras Gambarte de Quezada y Antezana, por sus méritos. De la primera, dijo que la distinción "trata de hacer justicia, ya que cuando murió, nadie se acordó de que había dedicado su vida a la educación y a los trabajadores".

El dirigente añadió que, actualmente, los maestros deben seguir luchando por mejores condiciones de vida, en lo económico, y por la real vigencia del Código de la Educación, en lo profesional. Dijo, asimismo, que el magisterio tiene nepesidad de clarificar su pensamiento y de hacer conciencia para "luchar junto a la clase trabajadora".

Vacaciones para los alumnos del ciclo prebásico

Los alumnos del ciclo prebásico (kindergarten), de todos los establecimientos educativos del país, iniciarán hoy el descanso pedagógico de invierno, anunció el Ministerio de Educación y Cultura.

Los restantes ciclos de enseñanza tendrán vacación invernal a partir del próximo lunes 14 de junio. El informe del Ministerio de Educación agrega que, oportunamente, se dará a conocer la fecha de conclusión de las vacaciones.

En mayo

Indice de precios al consumidor registró permanente incremento

El Indice de Precios al consumidor registró permanente incremento durante el mes de mayo de 1982, en comparación con enero del mismo año, según el informe sobre la evaluación de las medidas económicas, efectuado en base a ese indicador económico.

El Indice general alcanzó un incremento del 50,62%, con respecto a enero, presentando continuas alzas. Entre el 26 de abril y el 2 de mayo el indice era de 45,75%. Entre el 3 y 9 de mayo este subió a 50.16 y la tercera semana de mayo llegó al 50,62%.

El grupo diversos fue el que registró mayores incrementos: Tabaco, recreo, distracciones y material de lectura y educación tuvieron aumentos de 159,26%, 140,69% y 129,62 por ciento respectivamente, en comparación con los indices presentados en enero.

El indice general tuvo un incremento del 100,93 por ciento en la tercera semana de mayo, en comparación con enero, mientras que los articulos de salud y cuidado subieron en 67,48%, Los viajes, 60,87; gasolina y mantenimiento de vehiculos, 33,33; comunicaciones, 52,11; gastos diversos, 32,80 por ciento.

Otro de los rubros que registró considerable incremento fue el indumentaria cuyo indice general alcanzó a 81,90% en la tercera semana de mayo, en comparación con enero.

La ropa para hombres y niños subió en un 93,10%, la ropa para mujeres y niñas, en un 79,45%; la ropa para infantes, 68,04% y la tela, hechura, y cuidado de ropa, en 60,22%.

El grupo de alimentación y bebidas presentó un aumento del 38,98 por ciento. Las grasas aceites y comestibles subieron el 143,70%, café, té, similares y refrescos, un 107,27% las bebidas alcohólicas, un 79,20%, los alimentos y bebidas en locales públicos, un 78,33%.

Sin embargo, a pesar del incremento de los precios en la mayoria de los artículos, las verduras frescas y los tubérculos y derivados disminuyeron de precios en 6,14 y 5,20 por ciento respectivamente.

En el rubro de vivienda, que registró un aumento del 38,74%, durante mayo en comparación a enero, los artefactos del hogar fueron los que registraron mayor elevación en su precio, con un incremento del 141,52%. Los articulos, equipos de mesa y cocina subieron un 74,56%; el lavado y mantenimiento, un 64,96%, articulos textiles del hogar, un 63,46%; y muebles, un 59,14%.

En suspenso negociación para levantar huelga del transporte

La huelga nacional indefinida del autotransporte continuaba ayer sin solución. Las negociaciones entre el gobierno y los transportistas, en suspenso desde el viernes pasado, no registraron ningún avance.

Los dirigentes nacionales del autotransporte esperan completar hoy la recepción de las respuestas de todas las federaciones distritales a las propuestas de solución presentadas por el gobierno.

Hoy se cumplirá el octavo día de huelga de los transportistas de La Paz, con graves perjuicios especialmente para la población urbana. En la vispera, ante la escasez de vehiculos estatales, el servicio prestado por los automóviles particulares resultó insuficiente para atender los requerimientos de la población.

Hubo denuncias de cobros excesivos, especialmente en los trayectos de y hacia los barrios marginales.

También hubo escasez de productos agropecuarios en los mercados, pese al anuncio oficial de que se dispondria el traslado de esos productos, desde las zonas rurales, en camiones militares.

La huelga del autotransporte tiene carácter nacional desde el jueves pasado, por decisión de un ampliado de dirigentes que se realizó en La Paz.

Al cumplirse ayer una semana del conflicto, parecia distante una solución, debido a que los choferes insisten, como principal exigencia, que se derogue la flotación del dólar en el mercado de divisas.

El gobierno ha descartado totalmente la posibilidad de acceder a tal pedido, por cuanto ello supondria la modificación de la actual política económica. Alternativamente propuso, para ayudar a solucionar los problemas económicos del autotransporte, la concesión de facilidades financieras para la importación de repuestos y para el pago de las deudas de ese sector a las casas importadoras y a los bancos privados.

Voceros del Ministerio de Trabajo reiteraron que, mientras dure el conflicto, seguirá vigente el horario continuo.

Sector agropecuario

Países andinos incrementaron sus importaciones entre 1970 y 1979

Las importaciones de productos agropecuarios, por parte de los paises andinos, subieron "notablemente" entre 1970 y 1979 "lo que significa un indicador de las necesidades actuales y cada vez más crecientes en lo que resta del siglo", según se informó en el Primer Seminario sobre Integración Agropecuaria, que se realizó en Cali.

Las importaciones totales (CIF), en el citado periodo, subieron de 4.100 millones de dólares a 18.202 millones, en la siguiente proporción: Venezuela, 61%, Colombia, 18%; Ecuador, 9%; Perú 8%; y Bolivia, 5%.

Las importaciones de productos e insumos agricolas, pesqueros y ganaderos se valorizaron en 501,5 millones, en 1970; 1.554 millones, en 1975; y 2.380 en 1979. En el contexto total, las agropecuarias representaron 12% en 1979 y 13% en 1975 y 1979.

Las exportaciones totales agropecuarias disminuyeron del 24 al 19 por ciento. En el ámbito subregional, ese sector también disminuyó de 33 a 12 por ciento.

El café continuó siendo el principal producto agricola de exportación juntamente con el azúcar, algodón, banano, cacao, aceite y harina de pescado. De 1.200 millones de dólares exportados en 1970, se subió a 3.599 millones, en 1979.

El principal rubro importador fue el de cereales, principalmente trigo y maiz: 149 millones de dólares en 1970; 587 millones en 1975 y 649 millones en 1979. En segundo lugar, figuran los aceites y grasas de origen animal y vegetal: 48 millones de dólares en 1970 y 248 millones en 1979.

En tercer lugar, los lácteos, principalmente leche en polvo; 29 millones de dólares en 1970 y 158 millones en 1979. En cuarto lugar, pastas y desperdicios de papel: 42 millones en 1970 y 120 millones en 1979. Finalmente, los licores, bebidas alcohólicas y cerveza: 23 millones en 1970 y 142 millones en 1979.

El principal importador de productos agropecuarios fue Colombia, que de 50 millones de dólares en 1970 subió a 260 millones en 1979; segundo, el Perú que subió de 23 a 244 millones. Venezuela importó 142 millones en 1979, Ecuador, 109 millones; y Bolivia 21 millones.

Los indicadores muestran una tendencia estacionaria para los precios de los productos tradicionales agropecuarios de la Subregión y crecientes para los precios de los cereales importados.

Los maestros responsabilizan al gobierno del retraso educativo

Repudian la huelga de los transportistas y piden a las autoridades que declaren el transporte libre

La Federación Departamental de Trabajadores de Educación Urbana de La Paz ha responsabilizado al gobierno de los retrasos que se están produciendo en el cumplimiento del calendario escolar de 1982.

Un comunicado, firmado por los profesores Eduardo Barriga, Victor H. Monje, Eliodoro Tinini y Remberto Lacoa, máximos dirigentes de los maestros urbanos de La Paz, señala: "La iniciación tardia (un mes de retraso) del año escolar no ha sido competencia del magisterio sino de las autoridades gubernamentales", las clases comenzaron este año el 1°. de marzo, en lugar del 3 de febrero, como ocurrió en años anteriores.

Los dirigentes del magisterio paceño, dicen, asimismo: "La huelga reivindicativa de nuestro sector es responsabilidad del gobierno, por el manejo dilatorio e irresponsable de la problemática nacional".

Agrega: "La alteración del calendario escolar (como adelanto de vacaciones), sin la más mínima consecuencia con una anterior planificación, es responsabilidad plena de las autoridades respectivas".

Hace algunos días el Ministro de Educación y Cultura, Tcnl. Juan Vera Antezana, a tiempo de anunciar el adelanto de las vacaciones de invierno, expresó su preocupación por el hecho de que, según dijo, el calendario escolar de este año tiene un retraso de 20 días, debido a la huelga docente de marzo pasado.

TRANSPORTE

En otro comunicado, la Federación de Trabajadores de la Educación Urbana de La Paz repudia la "huelga impopular" de los transportistas.

El magisterio solicita al gobierno la derogatoria del decreto que ampara el monopolio del autotransporte y que declare el transporte libre. Por último, los maestros manifiestan su respaldo a los trabajadores asalariados del autotransporte, afiliados a la COB.

La ALIDE organiza seminarios sobre mercadotecnia bancaria

Con el propósito de atender las actuales necesidades de capacitación del personal técnico y profesional de la banca de fomento latinoamericana, la Asociación Latinoamericana de Instituciones Financieras de Desarrollo (ALIDE), organiza seminarios especializados sobre mercadotecnia bancaria.

Los seminarios tendrán un alcance exclusivamente nacional y podrán dictarse en las fechas más convenientes que determinen las entidades interesadas en promoverlos.

Con la realización de dichos seminarios, se pretende impartir a los participantes pautas para la comprensión de las principales directrices y conceptos de la moderna administración de la mercadotecnia bancaria; darles la oportunidad de discutir orientadamente sobre mercadotecnia aplicada a la realidad de una institución financiera de desarrollo y modificar las percepciones y posiciones de los participantes con relación a los aspectos competitivos de las instituciones financieras de desarrollo.

Las materias básicas que serán tratadas en cada seminario, son: El moderno concepto mercadotécnico, las tareas mercadotécnicas básicas, los principales vectores del crecimiento y la competencia; extensiones del concepto mercadotécnico, decisiones sobre productos y servicios financieros, decisiones sobre distribución y servicios financieros; decisiones sobre distribución y promoción bancaria y el sistema de informaciones mercadotécnica.

La Asociación Latinoamericana de Instituciones Financieras de Desarrollo (ALIDE) es un organismo internacional representativo de la banca de fomento de América Latina y el Caribe, con sede en Lima.

Nuevo Director Ejecutivo de FOMO

El Lic. Jaime Monje Ayala fue posesionado en el Cargo de Director Ejecutivo del Servicio Nacional de Formación de Mano y Obra (FOMO), en reemplazo de Gary Alarcón.

La posesión estuvo a cargo del Dr. Franz Rojas Aguilar Subsecretario de Desarrollo Laboral, que es presidente alterno de la Junta Superior de FOMO. Al tomar el juramento de ley, ponderó la trayectoria profesional del Lic. Monje y solicitó al personal la cooperación necesaria para el desempeño de sus funciones.

Procuran ayuda para la ciencia y tecnología

Representantes de la Academia Nacional de Ciencias de Bolivia y personas de la empresa privada se reunieron en casa del Dr. Valentín Abecia Baldivieso, presidente de la Academia, para conversar sobre aspectos relacionados con el desarrollo científico del país.

El nombrado manifestó que con el propósito de lograr el apoyo del sector empresarial privado se pusieron fundamentos sobre la importancia que tiene la ciencia y la tecnología en el desarrollo económico y social del país. La reunión se llevó a cabo el sábado.

ederación de Bancarios apoya a empleados del Banco Hipotecario

Plazo de 48 horas para que se solucione conflicto

a Federación Sin- de Trabajadores arios de La Paz dio azo de 48 horas, que e desde hoy, "para se inicie un diálogo y responsable que n busca de la so- n del conflicto del o Hipotecario Na- l".

El comunicado ido ayer, afirma que autoridades del go- no han propiciado álogo entre la em- y los trabajadores,

Paz

unión de CNECA reiniciará hoy

reunión plenaria de la ón Nacional de Estudio Caña y el Azúcar A), se reiniciará hoy tras arto intermedio de una , que interrumpió, las aciones realizadas en la de Santa Cruz.

plenaria debía arse el jueves pasado, sin go, fue aplazada debido a ato el gobierno como los ctores de caña e in- les azucareros se de- n a analizar las posi- es de solución de los pro- del sector, por separado, declaró a la prensa el retario de Industria, Lic. o Mercado Allende.

o que los nuevos precios la caña y el azúcar en del resultado de esas aciones.

gún explicó, el Ministerio ustria y Comercio puso a eración de COMEPLAN n que, desde el punto de ficial, podría coadyuvar a ertación de precios.

re los puntos claves para ución del problema se na: el acuerdo sobre la d de caña que debe ser precios (para la caña y ar), financiamiento del Central para garantizar dez de esos sectores; cuo- producción para el o interno y para la ex- ón.

Federación Sindical de Trabajadores Bancarios de La Paz dio a conocer un plazo de 48 horas, que vencerá desde hoy, "para que se inicie un diálogo franco y responsable que conduzca a la búsqueda de la solución del conflicto del Banco Hipotecario Nacional".

El comunicado dado ayer, afirma que las autoridades del gobierno no han propiciado el diálogo entre la empresa y los trabajadores,

"Pide la inmediata reincorporación a sus fuentes de trabajo de todos los dirigentes sindicales y trabajadores que fueron despedidos en forma arbitraria y sin causa justificada".

Para rechazar la agresión británica

Cuba ofreció a Argentina una lista de armas que puede proporcionarle

BUENOS AIRES, 6 (AP).- Cuba ofreció a la Argentina una lista de armamentos que está en condiciones de proporcionar a fin de ayudar a este país a rechazar el ataque británico en el Atlántico Sur, se asegura hoy aquí.

Fuentes oficiales rehusaron confirmar o desmentir la versión, aparecida en el periódico "Clarín". Sin embargo, fuentes de crédito aseguran que el gobierno del Presidente Fidel Castro ha sido, entre los países latinoamericanos, el que parece más dispuesto a traducir inmediatamente en ayuda militar las abundantes expresiones de solidaridad política que Argentina ha recibido de casi todos los países del hemisferio en el conflicto por el archipiélago de las Malvinas.

"Clarín" comenta hoy que, con anterioridad a la visita que el Canciller Nicanor Costa Méndez efectuó a La Habana el miércoles y jueves pasados, para asistir a una reunión de países no alineados, ya se había trasladado a la capital cubana "un enviado secreto del gobierno de Buenos Aires. Las razones de este viaje no se pudieron conocer, pero se sabe que el gobierno de Castro presentó a la Argentina una lista de armamentos que está en condiciones de proveer en caso de ser requerido". La identidad del supuesto enviado no fue revelada.

El diario considera significativo el hecho de que el General Héctor Iglesias, Secretario General de la Presidencia y uno de los asesores más directos del Presidente Leopoldo Galtieri, haya formado parte del grupo acompañó a Costa Méndez.

Agrega que la causa habría sido "obtener mayores precisiones sobre las provisiones ofrecidas".

"Sea como fuere, lo cierto es que tanto el General Iglesias, en declaraciones recientes, como el mismo Galtieri, en el discurso del Día del Ejército (el 29 de mayo), habían anticipado que en esta contingencia aceptarían la mano que encontrarían tendida, "venga de donde viniera".

Las relaciones con Cuba, establecidas en 1973, quedaron virtualmente congeladas desde que el actual régimen militar ocupó el Poder en 1976. Pero la ocupación de las Malvinas el 2 de abril y la expedición británica enviada para recuperar el archipiélago han provocado gran conmoción en las relaciones y la ubicación internacionales de Argentina. Uno de sus efectos ha sido el restablecimiento de un clima de cordialidad entre Buenos Aires y La Habana.

Simultáneamente, se ratificó en La Habana un convenio firmado en 1974 de intercambio comercial, científico y técnico. Incluye una línea de crédito argentino para la adquisición de productos manufacturados, incluso unos 300 camiones.

El diario conservador "La Prensa" comenta hoy que el veto británico-norteamericano en el Consejo de Seguridad a una propuesta de cesación del fuego en las Malvinas "no nos deja más que una salida: Echarlos (a los británicos) del territorio argentino. Es decir que, en otras palabras, esa batalla pendiente es algo decididamente serio para la Argentina, pero es apenas un comienzo en un proceso de resurgimiento nacional en la acepción más noble del término, proceso en cuyo transcurso deben aceptarse, con serenidad, las victorias o un ocasional revés, ya que no son más que facetas de un todo global que tiende inexorablemente, hacia arriba".

BOMBARDEOS.- Beirut 6 (AP).- Aviones israelíes bombardean esta capital provocando numerosas muertes y daños materiales de consideración. La actitud israelita en represalia por un atentado contra su Embajador en Londres, ha sido condenada por el mundo (Radiofoto AP).

En Buenos Aires

Principales dignatarios de la Iglesia de Latinoamérica rodearán al Papa

BUENOS AIRES, 6 (AP).- Los principales dignatarios de la Iglesia Católica de América Latina rodearán al Papa Juan Pablo II cuando el Pontífice llegue a esta capital el viernes, en misión pastoral de paz.

"La Argentina es una nación de inmensa mayoría católica y una de las pocas en las que el catolicismo es la religión oficial del Estado. La Constitución dice que el gobierno debe sostener el culto católico, apostólico y romano y tanto el Presidente como el Vicepresidente deben pertenecer a esa fe. La Iglesia recibe un importante aporte del presupuesto nacional.

Según informaron fuentes del Episcopado Argentino, no menos de 25 prelados de Latinoamérica, incluso las más altas autoridades del Consejo Episcopal Latinoamericano (CELAM), arribarán en los próximos días a Buenos Aires para aguardar la visita del Santo Padre, el primero que llega a este país predominantemente católico.

Según dijeron fuentes, todas las declaraciones públicas de los obispos, tanto argentinos como latinoamericanos, se caracterizarán por una única de plegaria a la Madre de Dios por una paz justa y perdurable, motivo que impulsó al Pontífice a realizar el viaje, precedido por el que realizó a Gran Bretaña.

Juan Pablo II permanecerá en esta capital desde las 08.00 hora local (11.00 GMT) del viernes hasta las 17.00 (20.00 GMT) del sábado, y celebrará dos misas: Una en el santuario de la Virgen patrona de la Argentina, en Luján, a 70 kilómetros al oeste de aquí, y la otra el sábado en el Parque de Palermo, en esta capital.

Las plegarias de esas ceremonias estarán dedicadas a reiterados ruegos a la Virgen María bajo la advocación de Nuestra Señora de Luján, dijeron las fuentes, en un claro deseo de cumplimentar la voluntad del Pontífice, ferviente devoto de la Virgen.

Se recordó al respecto que el Papa renovó su consagración a la Virgen el 6 de junio de 1979 en el Santuario de Jasna Tora en Czestochowa, cuando visitó su Polonia natal y se ofrendó "en tu materna esclavitud de amor: Totus Tuus (todo tuyo)".

"Totus tuus" es a su vez el lema que Juan Pablo II eligió cuando hace 24 años el sacerdote Karol Wojtyla fue ordenado Obispo.

Con la leyenda "Todo Tuyo" se preparan aquí un millón de insignias, que serán distribuidas antes del arribo del Papa.

Según se informó, estarán presentes en Buenos Aires el Presidente del CELAM, Monseñor Alfonso López Trujillo, de Colombia; y los respectivos Presidentes del Consejo Episcopal de BOLIVIA Monseñor Luis Rodríguez de Colombia, Monseñor Rubén Buitrago; de Cuba, Pedro Naurice; Chile, Héctor Santos; Ecuador, Cardenal Pablo Muñoz Vega y Monseñor José Orellano; El Salvador, Monseñor José E. Alvarez; Guatemala, Monseñor Próspero Penados; México, Monseñor Sergio Rivera; Nicaragua, Monseñor Miguel Ovando y Bravo; Paraguay, Monseñor Felipe Benítez; Perú, Monseñor Ricardo Durán; República Dominicana, Monseñor Hugo Polanco Britos; Uruguay, Monseñor José Gottardi; y Venezuela, Monseñor Domingo Roa.

Con todos ellos el Papa mantendrá una reunión en la sede de la Curia el sábado durante 45 minutos, para luego concurrir a celebrar la segunda misa en la zona de Palermo, donde se levanta un gigantesco altar en los alrededores del monumento a los españoles, en medio de amplias avenidas, parques y lagos.

La Policía Federal y de la Provincia de Buenos Aires monta un dispositivo de seguridad sin antecedentes en este país, con la participación de por lo menos unos 30.000 hombres.

El Pontífice será recibido en el Aeropuerto Internacional de Ezeiza por el Presidente Leopoldo F. Galtieri y otras autoridades, para dirigirse luego a la Catedral y posteriormente a la Casa de Gobierno, donde lo aguardarán los miembros de la Junta Militar, Ministros del Poder Ejecutivo y los miembros de la Suprema Corte de Justicia.

Nuevos brotes de violencia en la región vasca del norte de España

SAN SEBASTIAN, ESPAÑA, 6 (AP).- Cuatro bombas estallaron hoy en San Sebastián en una nueva serie de acciones de violencia en la región vasca en el norte de España.

La policía dijo que dos de los artefactos que causaron grandes daños fueron colocados a la entrada de dos bancos españoles, el de Santander y el de Vizcaya, en el suburbio de Gros. Añadió que el argentino Agustín Angel Murua, que pasaba por el lugar, resultó ligeramente herido.

De acuerdo con la Policía, los artefactos fueron hechos con varios kilos de explosivos plásticos que dañaron también vidrios de ventanas en edificios de apartamentos próximos.

La Policía dijo que los otros dos atentados dinamiteros fueron perpetrados contra una planta térmica en pasajes y contra un transformador en Rentería, que causaron daños pero no bajas.

Ambas instalaciones están operadas por Iberduero, principal contratista de una planta de energía atómica en construcción en Lemoniz, 36 kilómetros al este de Bilbao.

Ningún grupo se atribuyó por el momento la responsabilidad de los atentados, pero la Policía sospecha de la Organización Separatista Vasca ETA (tierra vasca y libertad).

Los atentados ocurrieron 24 horas después que el industrial Rafael Vega Gil, de 48 años, fuera ultimado a tiros en Santurce, en las afueras de Bilbao. La ETA se responsabilizó hoy con el crimen en un comunicado que envió a los medios de información.

Puerto Argentino, clave del conflicto bélico entre Argentina y Gran Bretaña

BUENOS AIRES, 6 (EFE).- Puerto Argentino, en el gélido extremo de América, se ha convertido en el bastión militar y político más importante de la guerra de las islas Malvinas.

Desde hace una semana que se viene anunciando el ataque final de la infantería británica, hasta el momento no concretado.

Sólo alguna incursión aérea y el retumbar de la artillería ha logrado interrumpir, en las últimas 72 horas, la tensa calma y los ánimos inquietos que experimentaba la capital malvinense.

Pero allí precisamente, en esa especie de fortaleza en que se ha convertido Puerto Argentino, está atrincherada la franja más gruesa y selecta de las fuerzas argentinas, con sus defensas reforzadas en días recientes y en estado de máximo alerta "para evitar cualquier sorpresa".

En sus inmediaciones, sin llegar a constituir un cerco, se está concentrando también casi todo el poderío humano y material que el Reino Unido desplazó al Atlántico Sur hace más de dos meses y que lo desembarcó en la Isla Soledad hace 15 días en la Bahía de San Carlos, al noroeste de la isla.

Los efectivos británicos situados en las alturas de los montes Kent y Challenger siguen "inmóviles" a menos de 15 kilómetros del primer frente argentino, situado a su vez a unos cinco kilómetros de la población.

De producirse el ataque, entre Mody Borck y el Faro San Felipe, los británicos no sólo encontrarán la resistencia de las fuerzas argentinas.

Este eventual asalto desencadenará una contraofensiva simultánea argentina contra las posiciones británicas en San Carlos (centro del desembarco), Puerto Darwin (segunda población en importancia controlada por los paracaidistas del Reino Unido) y Ganso Verde, (aeródromo de las cercanías y decisivo para la batalla con tropas helitransportadas).

Fuentes militares comentaron hoy en Buenos Aires que esas tres cabezas de playa británicas en la zona norte de la Isla Soledad serán atacadas por la retaguardia con la intención de abrir un segundo frente que tome a los británicos "entre dos fuegos".

La aviación argentina ya estaría lista para apoyar esa contraofensiva y tanto la Fuerza Aérea como la Armada habrían recibido refuerzos de material provenientes de "países amigos", revelaron los voceros.

Sin embargo, tanto ese presunto material bélico recibido como la identificación de los aludidos "países amigos", son algo más que una información reservada: Es un "secreto de guerra".

Por motivos tácticos o estratégicos, o por razones militares o políticas, nadie sabe qué es lo que está demorando el encuentro final de ambos ejércitos en una lucha que todos reconocen, dejará en el campo de batalla un altísimo número de muertos.

Pero si nadie cree que en la posibilidad de un "status" negociado que frene la conflagración, la pregunta es: ¿Qué esperan los británicos para atacar?

Estrategas militares argentinos creen que los cañoneos de la menguada flota del Reino Unido -hasta la semana pasada muy abundantes sobre Puerto Argentino- no se han repetido debido posiblemente al declinante poderío naval británico en la zona, lo que comprometería el intento de librar esta batalla decisiva.

Mientras Londres reconocía hoy precisamente las dificultades navales en el Atlántico Sur por la "baja de sus dos portaaviones", fuentes autorizadas de Buenos Aires opinaban que "el enemigo espera que con el correr de los días lleguen nuevos barcos y tropas de refresco desde Gran Bretaña".

El temor principal parece haberse desplazado en Puerto Argentino (con una población de unos 1.500 "kelpers") de los cañoneos y bombardeos -estimados ahora improbables por parte de ambos bandos- a las armas cortas y livianas, más que nada por la seguridad de la población civil.

La endeblez de las viviendas malvinenses, casi todas revestidas de chapa o madera, puede ser muy peligrosa en caso de una batalla abierta.

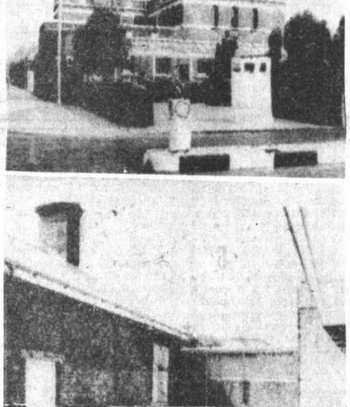

PRISION PARA ASTIZ.- Chichester, Inglaterra 6 (AP).- Centro de detención de la Real Policía Militar, donde se recluirá al capitán argentino Alfredo Astiz, sobre quien pesan acusaciones por violación a los derechos humanos (Radiofoto AP).

Cumbre de Versalles

Los "Siete" esbozaron pautas p limitar créditos al bloque soviéti

VERSALLES, FRANCIA, 6 (AP).- Los gobernantes de siete naciones industrializadas esbozaron hoy las pautas para limitar el crédito al bloque soviético y convinieron en unirse a conversaciones mundiales para ayudar a los países pobres y en desarrollo.

La octava Conferencia Económica Occidental en la Cumbre, dominada fuera de la sala de sesiones por las crisis militares en el Oriente Medio y en las islas Malvinas, culminó con una declaración sobre esfuerzos para cooperar en diversas materias económicas.

Para Estados Unidos lo más importante fue el acuerdo sobre pautas no bien definidas para restringir el número de subsidios comerciales dados a la Unión Soviética y Europa Oriental, y para poner freno al tamaño y tipo de intercambio.

El acuerdo no requiere que los gobiernos limiten sus préstamos al bloque soviético pero, según dijo Reagan, "esto establece el principio", y los detalles se agregan posteriormente.

Reagan afirmó que Estados Unidos estaba "más que satisfecho" con el lenguaje del documento adoptado por el Presidente Ronald Reagan y los dirigentes de Canadá, Francia, Alemania Occidental, Gran Bretaña Japón e Italia.

En su comunicado final también se comprometieron a realizar esfuerzos para reducir la inestabilidad monetaria en sus países.

El comunicado puso fin a dos días de reuniones y el Presidente francés Francois Miterrand resumió así los resultados al afirmar: "Tenemos la impresión de que hemos hecho progreso".

El acuerdo sobre pautas comerciales pareció remoto para Estados Unidos, el sábado luego de que los otros seis participantes, especialmente Canda y Alemania Occidental, se opusieran fuertemente, y los funcionarios estadounidenses tuvieron que esforzarse para lograr el plan de compromiso.

Reagan dijo que esta era la primera vez que "las siete principales naciones del mundo occidental han coincidido y establecido que limitarán sus tratos financieros y económicos con los soviéticos".

Añadió que los actuales créditos a los soviéticos no serán afectados, ni tampoco las ventas de cereales porque éstas son transacciones que se hacen en dinero efectivo.

Los aliados de Estados Unidos, que estaban renuentes hasta a considerar la cuestión del intercambio, comercial, obtuvieron a cam para realizar reu bales acerca naciones ricas y los países desarrollo. Reag receptivo a la id gubernamental desarrollo nec tencia privada.

Reagan dij ticipantes estuv en que una solu los países in desarrollo es bienestar polít del mundo entero transacciones que se hacen en dinero efectivo.

"Por lo tant que se mantenga ayuda financ oficial, y su ca tividad debe se afirmó.

Colombia: Estudio de proye integración agropecuaria

BOGOTA, 6 (EFE).- Cuatro empresas iniciaron en Colombia los estudios de factibilidad de proyectos de integración agropecuaria a nivel mú una fuente del gobierno nacional.

El Instituto de Comercio Exterior (INCOMEX) con la coordinación del Departamento de Agropecuario, empezó el estudio de los proyectos de producción y procesamiento de palma africana, comercialización y certificación de semillas.

Igualmente, los de la red frigorífica andina, una estación de cuarentena vegetal, proyectos que parte de las acciones que dirige técnicamente el Acuerdo de Cartagena.

Un portavoz del "INCOMEX" aseguró que Colombia se refiere, la inversión en los proyectos ximá a los 500.000 dólares.

El pasado año, la Comisión de la Junta del dieron especial importancia a la integración de la subregión, acciones que contaron con el gobiernos de Venezuela, Colombia, Perú, Ecuador, LIVIA, países miembros del acuerdo.

El plan de producción y procesamiento de cana prevé aspectos importantes, como el política integral para el fomento de ese cultivo, el de precios, tributos, importaciones, inversiones y tenencia de tierras.

Reagan será recibido hoy en Lon por Margaret Thatcher, su mejor a

LONDRES, 6 (AP).- Cuando el Presidente norteamericano Ronald Reagan llegue mañana a Londres para su primera visita a ese país desde que asumiera el cargo, será recibido por su mejor amigo en Europa, la Primera Ministra Margaret Thatcher.

En estos días, sin embargo, Reagan está teniendo que pagar caro por esta amistad, debido al conflicto británico con la Argentina en torno a las Malvinas.

Es probable que las salutaciones públicas así como sus apariciones conjuntas por la televisión, en lo que un comentarista británico ha dado en llamar "El Lanero Solitario y La Dama de Hierro", serán mútuamente efusivas como cuando la señora Tatcher visitó a Reagan en Washington en febrero el año pasado.

La dirigente conservadora británica regresó de su primera visita oficial al Presidente republicano con una expresión de admiración recíproca al declarar "Ambos tenemos razón".

Pero en el curso de los dos últimos meses, después que Argentina ocupa las Malvinas, Regan se ha visto obligado a tomar partido en el conflicto entre dos aliados de su país, y no hay duda de que su alineación con Gran Bretaña ha provocado un deterioro de sus relaciones con América Latina.

La señora Thatcher quisiera ahora aparentemente que los Estados Unidos desempeñen un papel importante en una fuerza multinacional de mantenimiento de la paz en las Malvinas, después que las tropas británicas expulsen de allí a los argentinos.

"Esto nos nosotros ahora que les cuesta mensaje tra Reagan a la p después que reunieron en Versalles, Fra en un editorial "Guardian".

El diario a teres notable que se llegue a que se "haga las reclamacio soberanía sobre no en el envío frenar la entra otra invasión a islas.

Los dipu Laborista de trarios a la ga la señora That los norteamer tuación delica busca de una las Malvinas, l argentinos ganza", sin u capaz de alivia largo plazo.

En cuanto los Estados Un fuerza de mant paz en las Ma Thatcher reco había contribu tingente de sold del Sinaí a pe dos Unidos.

Preocupación de Estados Unidos por la escalada bélica en Medio Oriente

WASHINGTON, 6 (EFE).- Un portavoz del Departamento de Estado norteamericano reiteró hoy la preocupación del gobierno de Estados Unidos por la nueva escalada bélica en Oriente Medio y por la violación del alto el fuego en El Líbano.

La invasión de tanques israelíes en el sur del Líbano, que la inteligencia de Estados Unidos temía desde hacía tiempo, se ha producido justamente en vísperas del viaje a la región del enviado especial norteamericano, Philip Habib.

Habib, que se encuentra en Europa, tenía previsto desplazarse mañana al Oriente Medio, y fuentes oficiales del Departamento de Estado han comentado que no tienen noticia de que los últimos sucesos hayan alterado los planes.

Habib fue hace diez meses el autor del alto el fuego, que se ha mantenido en vigor a pesar de "violaciones menores". Una escalada de la violencia como la ocurrida ahora se temía en cualquier momento.

Ahora, la misión de Habib, en vez de "reforzar" el alto el fuego, consistirá, según fuentes oficiales de la administración Reagan, en buscar otra vez la fórmula de detener las hostilidades entre Israel y la "OLP" en el sur del Líbano.

El viaje de Habib a Medio Oriente, estaba calculado como parte de una "ofensiva de paz" en la región, complementada con el inicio de negociaciones sobre la autonomía palestina en Cisjordania y Gaza.

La administración Reagan estaba planeando la celebración de una cumbre tripartita en la Casa Blanca, con asistencia del Primer Ministro israelí Menajem Begin, y del Presidente de Egipto, Hosni Mubarak.

Pero, el líder egipcio frustró las intenciones del Gobierno norteamericano, al informar oficialmente que no asistirá al encuentro, y que prefiere que las negociaciones se lleven a cabo a nivel ministerial hasta que se obtengan progresos sustanciales.

Ratifican a Argentina como sede del congreso de COTAL

SANTO DOMINGO, (EFE).- La República Argentina fue ratificada como país sede para el XXVI Congreso de la Confederación de Organizaciones Turísticas de América Latina (COTAL), que se celebrará en 1983, y El Salvador como sede para el Congreso XXVII, en 1984.

Al mismo tiempo, COTAL eligió y proclamó al argentino Roberto Raúl Rezzio su presidente para 1982-83, así como al resto de la directiva, que quedó integrada por Gregoria Varela (mexicano), primer vicepresidente: Francisco Fiorio (paraguayo), segundo vicepresidente: Mario Ameztoy (uruguayo), secretario general: Vicente Lines (costarricense), Vice-secretario: Richard Caminos (portorriqueño), tesorero y Miguel Sanabria (boliviano), vice-tesorero.

Los nuevos directores se eligieron al ecuatoriano José Ferretí, al chileno Mauricio Rovira Peñafiel, al salvadoreño Luis Alonso Rendón y al peruano Manuel Chávez.

El próximo Congreso del COTAL a celebrarse en Argentina tendrá dos sedes: la primera, para su fase inicial, en el centro invernal de San Carlos de Bariloche, provincia de Río Negro, y la segunda, en Buenos Aires.

Chad: Fuerzas rebeldes arrollaron las últimas defensas del gobierno

PARIS, 6 (AP).- Las fuerzas rebeldes de Hissene Habre, ex primer Ministro de Chad, arrollaron las últimas defensas del gobierno y tienen la capital, N' Djamena, rodeada y virtualmente a su merced hijo el representante de Habre en Europa.

Ahmad Affal, Embajador viajero de Habre, dijo a The Associated Press que Massaguet, a 80 kilómetros al noreste de N' Djamena, fue capturada ayer en una batalla que según se informó costó "cientos de muertos" y 308 prisioneros a las fuerzas del Presidente Goukouni Queddi, apoyadas por Libia.

Affal dijo que se capturó gran cantidad de armas en Massaguet y que las fuerzas de Goukouni en la zona fueron divisadas por última vez "en completa retirada" hacia N' Djamena.

La caída de Massaguet fue confirmada por fuentes oficiales en N' Djamena citadas por la agencia noticiosa francesa France Presse.

El control de la ciudad dio a los rebeldes acceso directo a la única carretera pavimentada de Chad, que conduce directamente a la capital, y posiblemente precipitará inminentes batallas callejeras por segunda vez en dos años.

"El régimen de Goukouni está condenado" dijo Affal. "Nuestras patrulla de avanzada están en los suburbios de la ciudad y sólo nuestro deseo de limitar las víctimas civiles está todavía demorando la liberación de la capital".

Las fuerzas del gobierno en retirada sufrieron un nuevo golpe esta semana cuando el principal aliado de Goukouni, el dirigente sureño Wadal Abdelkader Kamougue, retiró abruptamente sus tropas de N' Djamena para enfrentar una rebelión de sus propios partidarios en Moundou, a 400 kilómetros al sur.

Se informó que cientos de soldados y civiles perecieron en la lucha por Moundou en los últimos cinco días. El nuevo Primer Ministro de Goukouni, Djidingar Domo Ngardoum, dijo a la agencia francesa en, dijo entrevista que el Presidente rechaza las ofertas de negociaciones con Habre y está dispuesto a luchar hasta el fin.

Goukouni y Habre son musulmanes del norte de Chad. En un momento fueron aliados en la guerra civil que afecta hace 18 años a la ex colonia francesa, pero se separaron debido a la orientación pro-Libia de Goukouni.

Israel califica de autodefensa su lucha en el sur del Líbano

JERUSALEN,- El gobierno israelita, mediante comunicado, ha explicado las razones que tuvo para incursionar en territorio libanés, señala que el hecho significa, simplemente, un acto de autodefensa frente a los continuos ataques de que ha sido objeto últimamente por parte de la OLP.

La acción de las fuerzas de defensa de Israel contra concentraciones terroristas en El Líbano, está destinada a poner término a la constante y cada vez mayor amenaza que se cierne sobre el bienestar y la seguridad de la población israelí, en la Galilea- el área cercana a la frontera con El Líbano.

El único y declarado propósito detrás del funcionamiento de la organización terrorista así llamada OLP, incluyendo a todos los grupos de terror que la componen, es ampliamente conocido: la eliminación del estado de Israel por medios violentos. La consolidación de un vasto arsenal de armas y municiones en El Líbano, permite ver claramente que están destinados para ser usados contra Israel, con el objeto de llevar a cabo los objetivos de esos terroristas. Ningún estado soberano puede aceptar la existencia de una amenaza de ese tipo.

La acción de Israel es emprendida en plena conformidad con la ley internacional, en el ejercicio del inherente derecho a la autodefensa; que es uno de los derechos fundamentales de todo estado soberano. Es emprendida también en plena conformidad con la carta de las Naciones Unidas que, en su artículo 51, reafirma el derecho a la autodefensa de todos sus estados miembros.

La amenaza de actividades terroristas contra Israel y su población se ha vuelto recientemente inminente e inmediata, con graves y repetidas violaciones del cese de fuego, incluyendo el bombardeo de ciudades y poblados en el norte de la Galilea, la infiltración a Israel vía Jordania, la colocación de cargas explosivas en ciudades y pueblos dentro de Israel, a la perpetración de ataques contra objetivos judíos e israelíes en el exterior - animados siempre por el deseo de causar el máximo de daño y derramamiento de sangre a la población civil, hombres, mujeres o niños, el atentado contra la vida de Shlomo Argov, embajador de Israel en Londres, el 3 de junio, fue la culminación de las actividades terroristas contra Israel.

Los recientes bombardeos, de los últimos días, muestran que la vida y propiedad en Israel están en constante peligro. La capacidad destructiva que ahora obra en manos de los terroristas, es aún mucho mayor que la que tenían el año pasado, cuando sometían las ciudades y poblados de la Galilea a una "guerra de desgaste".

En la situación que se ha creado, no existe la posibilidad de nuevas postergaciones y toda nueva advertencia a los terroristas, luego de las reiteradas advertencias en el pasado, no serviría de nada, dado que el único objetivo de los terroristas es usar su arsenal contra Israel con el explícito objeto de causar su destrucción y la matanza de su población civil.

Cabe señalar que El Líbano, el estado en cuyo territorio los terroristas estarán resguardo, es totalmente incapaz de impedir la presencia de los terroristas en su suelo, o de impedir sus actividades contra Israel y su población de hecho, sectores realmente grandes de la población libanesa comparten los puntos de vista de Israel en lo que respecta a la situación y a la maligna e indeseada presencia de los terroristas en su suelo soberano.

Israel respeta la integridad territorial y soberanía del Líbano. Nunca ha aspirado, ni aspira, a ningún cambio en la frontera internacional entre ambos países, pero no está dispuesto a ir a una guerra de desgaste dirigida por la OLP contra Israel desde el territorio libanés.

La acción de Israel contra la OLP sirve no sólo los objetivos de Israel, sino que sirve los intereses de toda la comunidad internacional, que ha estado sufriendo de la plaga terrorista, de la que la OLP ha sido el principal auspiciador.

ORDECH encarará realización
le varios proyectos rentables

g. 6 (PRESENCIA).-- ración Regional de a de Chuquisaca) ha resuelto im- nuevos proyectos que obtener una ren- financiera, de modo tenga una base para la institución y el desarrollo de

. León Kolle Cueto, cia de prensa, dio a participación de en los diferentes de actividad del nto y en proyectos ser ejecutados, so- aquellos que tienen con el desarrollo ueño, como el hidroeléctrico Icla se otorgó un crédito ll dólares a ENDE, sente gestión, 300.000 nuar trabajos en el desague del río Pil- os años 1984 y 1985, aportará diez e dólares, en calidad no a ENDE, dentro del oyecto. También hizo stito a la Cooperativa Sucre, para el tendido eléctrica hasta Icla y en la construcción o de 34 Kms.

oyecto importante en e Chuquisaca, como eprimida, esta siendo tado con finan-

aje en UMSS a
ntes antiguos

HABAMBA, 6 TA).- Con motivo de e el día del maestro , la Universidad Mayor món, rendirá homenaje entes que cumplieron os de servicio en esta studios, en un solemne endrá lugar el próximo el aula magna. ctor de San Simón, Arq. Aranibar Salazar, en- en esa ceremonia las de reconocimiento y al mérito. mismo, se informó que, auspicio del depar- de cultura de la Uni- , se presentará el miércoles 9, el con- Jazz de Zurich-Suiza. acontecmiento ar- llevará a cabo en el na, para cuyo objeto, ualidad, se venden las

ciamiento del Fondo Internacional de Desarrollo Agropecuario (FIDA), teniendo a su cargo la unidad ejecutora del proyecto, se ha intentado por primera vez la acción coordinada de varias instituciones, para que a través de sus proyectos específicos, créditos y asistencia técnica, se mejoren las condiciones de vida de aproximadamente seis mil familias campesinas. El proyecto de desarrollo del norte de Chuquisaca ha sido elaborado por técnicos del gobierno, CORDECH y FIDA. CORDECH es el principal organismo ejecutor del proyecto y tendrá a su cargo la dirección general, administración y coordinación ejecutora del proyecto que abarca las provincias de Zudáñez, Yamparaéz y Oropeza de Chuquisaca y la segunda sección de la provincia Chayanta de Potosí.

El proyecto aprobado por FIDA costará 21.2 millones de dólares, por los seis años de duración del mismo, contribuyendo FIDA con 13,8 millones de dólares el Programa Mundial de Alimentos 477.000 $us. equivalente a 150.000 raciones de alimentos. Contribución del gobierno boliviano 6.729.000 $us. contribución de CORDECH; 2.626.000 $us.

El préstamo tiene un interés de cuatro por ciento anual, plazo 20 años, cinco años de gracia y los documentos del préstamo serán firmados proximamente entre FIDA y el gobierno nacional.

Por otra parte, dijo que CORDECH aportará la suma de 1.200.000 $us para el pavimento del camino Sucre-Yotala-Totacoa.

Señaló asimismo haberse iniciado gestiones para el traspaso de las acciones que la Corporación Boliviana de Fomento (CBF) posee en la Fábrica de Cemento Sucre a CORDECH con objeto de que esos recursos sean reinvertidos en Chuquisaca.

El sector deportivo también ha sido contemplado en la presente gestión, asignándole once millones de pesos bolivianos para obras deportivas, apoyando el deporte, mejorando la infraestructura deportiva. Los recursos provendrán del impuesto a la cerveza. CORDECH quiere asimismo mejorar el sistema de televisión a Sucre y a las provincias para lo que ya se iniciaron conversaciones con autoridades superiores.

Monteagudo solicitó desde hace años la extensión de líneas de energía eléctrica, dentro del proyecto de electrificación rural, pero no logró su objetivo hasta que este 25 de mayo se concretó el traspaso de un generador diesel de 500 Kw. en calidad de donación, entre la Cooperativa Eléctrica Sucre y CORDECH, con la cooperación de YPFB que desarmará el equipo para su transporte y reacondicionará en el lugar señalado en Monteagudo, dándose solución al añejo problema de la provincia Hernando Siles.

El sistema caminero recibirá también el apoyo de CORDECH, ya que se ha dispuesto el traslado de un tractor nuevo D7 para que apoye al equipo que ya tiene CORDECH en la construcción del camino Serrano-Nuevo Mundo-Santa Rosa-Pucara y otro tractor también nuevo se encuentra en Cerrillos y debe ser trasladado a Huacareta, para la construcción del camino Huacareta-Nacamiri-Afimbo y para completar el equipo se enviará una compresora y una volqueta, para agilizar la construcción de ese camino.

Refiriéndose a la implementación de nuevos proyectos, dijo que actualmente están en plena elaboración como el de Pastisales, la fábrica de alimento balanceado que tiene grandes proyecciones para abastecer los proyectos ganaderos y avícolas de la propia corporación así como para abastecer la demanda de ganaderos de la región y aún de otros distritos.

REMODELACION.- La empresa de teléfonos de Potosí ha convocado a un concurso de proyectos para la remodelación y ampliación de su edificio situado en la zona central de la ciudad. En la foto un proyecto seleccionado, ahora se busca el financiamiento.

Contralor de la república:

Se mantendrá actitud enérgica por atentados contra el Estado

COCHABAMBA, 6 (PRESENCIA).-- El contralor general de la nación, general Antonio Rojas Ovando, dijo que mantendrá una actitud enérgica contra las personas que cometieron una serie de actos inmorales contra el Estado y que las mismas serán sancionadas severamente.

El mismo funcionario desmintió algunas insinuaciones en sentido de que la Contraloría se preocupaba de cobrar sumas pequeñas y dejaba de lado a los grandes deudores. Al respecto, Rojas manifestó que eso no es evidente y que se habían girado pliegos de cargo a fin de que todos se den cuenta que se obra con corrección.

CASO RIBSA

En cuanto a las investigaciones del caso de compra y venta de RIBSA, Rojas Ovando manifestó que pronto se podrá conocer los informes correspondientes.

Presidente Torrelio:

El proceso de democratización está en manos de los políticos

COCHABAMBA, 6 (PRESENCIA).- El Presidente de la República, Gral. Celso Torrelio Villa, dijo que "ahora está en manos de los partidos políticos la suerte del proceso de democratización del país, ya que el gobierno ha dado los pasos más completos para llegar a un acuerdo nacional".

Agregó que el Ministerio del Interior ha cursado las invitaciones a las agrupaciones políticas y sociales de la República, "sobre la base de un amplio criterio patriótico, para la pronta constitucionalización, por lo que se espera la respuesta positiva y de desprendimiento de las entidades políticas, para devolver al pueblo toda su soberanía, para la estructuración de los poderes del Estado, velando siempre por los caros intereses de la patria, sin sectarismos y ambiciones personales".

El Jefe del Estado hizo estas declaraciones al término del acto de celebración del X aniversario de la creación del regimiento "René Barrientos Ortuño", acantonado en la localidad rural de Colomi.

Estuvieron presentes los comandantes de las tres fuerzas, el comandante de la Séptima División, el jefe del Estado Mayor General del Ejército, oficiales de la guarnición, autoridades departamentales y regionales, efectivos de la unidad castrense de Colomi y numerosos campesinos.

El presidente dijo que llegó a Colomi para rendir su homenaje a la memoria del ex presidente Barrientos Ortuño cuyo nombre lleva con orgullo el regimiento de este distrito. Expresó su satisfacción por el trabajo, la disciplina y el acatamiento a los mandos naturales de la unidad castrense de Colomi, como el mejor tributo a la figura ilustre del Gral. René Barrientos Ortuño.

El Gral. Torrelio Villa mostró su optimismo por el resultado de las conversaciones con los partidos políticos, indicando que "el momento histórico que vive la nación demanda no sólo de los partidos políticos y organizaciones sociales sino de todos los bolivianos, la expresión masiva de un entendimiento para la democratización del país, ya que la mejor contribución al porvenir de la patria es contar, en un futuro próximo, con una democracia verdadera y permanente".

"Remarcó que su gobierno, como ningún otro en la historia política del país, ha dado todas las libertades constitucionales y democráticas, para el libre ejercicio de la ciudadanía, con el firme propósito de que el proceso de democratización e institucionalización no encuentre ningún obstáculo en su realización, en favor del pueblo boliviano, para devolver la buena imágen de la patria y de las Fuerzas Armadas, a nivel nacional e internacional.

Reiteró que el problema del tiempo y forma adecuada de este proceso democrático, como las elecciones generales u otro camino, dependerá en grado máximo del diálogo que se mantenga con los partidos políticos y entes sociales.

Se anuncia pronta edificación de hospital para drogadictos

COCHABAMBA, 6 (PRESENCIA).- - En poco tiempo más se iniciará la construcción de un hospital de rehabilitación de drogadictos en la población de Sacaba, según reveló el director de la oficina nacional de narcóticos, Tcnl. Raúl González Ferry.

Sacaba ha sido escogida para la instalación de ese hospital porque reúne todas las características para cumplir allí un trabajo eficiente. según los entendidos. El Cnl. Gonzáles no mencionó el índice de drogadicción existente en el país, pero un funcionario manifestó que era mínimo en relación a otros países.

El hospital será construido con la cooperación de entidades internacionales, que ofrecieron cooperación y están de acuerdo en que los trabajos se realicen en Sacaba. De la misma manera, dijo Gonzáles, entidades del exterior montarán el hospital con los equipos más modernos existente en la lucha contra la drogadicción.

La Alcaldía Municipal de Sacaba estudiará la cesión de los terrenos necesarios, de manera que se haga efectiva la obra referida, que es de sentida necesidad.

PRECIO DE LA COCA

El Cnl. Gonzáles manifestó que la próxima semana se fijará el nuevo precio de la coca porque ya se había llegado a un acuerdo con los dirigentes campesinos. Añadió que el asunto fue tratado con mucho detenimiento, tomando en cuenta las reclamaciones de los campesinos que requieren un trato más equitativo por la venta de su producto.

Los dirigentes campesinos, a su vez, indicaron que esperaban que los precios sean buenos porque se dio el caso de que los narcotraficantes pagan mejores precios, lo cual dijeron, influye en las operaciones.

Se hizo ver que el campesino debe traer su producto desde su chacra hasta Sacaba para comercializarlo; en cambio, se dio el caso de que los fabricantes de cocaína, compran la hoja en los mismos lugares de producción y a mejor precio.

Madres denuncian acción de paramilitares en Santa Cruz

SANTA CRUZ, 6 (PRESENCIA).- Han surgido en Santa Cruz dos grupos de madres que apoyan a los estudiantes universitarios, en pugna por el control administrativo y político de "Gabriel René Moreno"

Un numeroso grupo de madres, dando sus nombres, número de carnet de identidad y otros datos, han hecho llegar a los medios de información una grave denuncia contra grupos paramilitares y han pedido a las autoridades su intervención, antes que los hechos se agraven.

Elegia Vaca, Yolanda M. de Rojas, Elina Parada de Suárez, M. de Escalante, R. de Vargas, N. de Robles, Vivian Rojas, María de Salvatierra, Nelly de Flores, Ana Marina Suárez son algunas de las firmantes que a nombre de los estudiantes en huelga de hambre pidiendo se levante "la intervención a la universidad" denuncian:

"El jueves, cuando nuestros hijos se abocaban a la elección del comité de bases en la carrera de administración de empresas, sin que mediara motivo alguno, mucho menos provocación, un centenar de estudiantes, encabezados por paramilitares, ultrajaron de hecho y palabra a nuestros hijos. Sin considerar que habían en la asamblea numerosas señoritas. En estado de ebriedad, procedieron a golpearlos con palos, cadenas, armas contundentes, acompañados por sus "señoras madres" que también insultaban y golpeaban"

El grupo de madres que se consideran damnificadas, piden a las autoridades que se erradiquen los grupos paramilitares por constituir un serio peligro, no sólo para los estudiantes sino para la población e inclusive para las propias autoridades, puesto que dicen "que nada tienen que hacer en la universidad"

Un rupo de estas madres, dice que, ante los abusos y las injusticias han resuelto plegarse a la huelga de hambre que cumplen sus hijos en la capilla del hospital San Juan de Dios" hasta sus, últimas consecuencias"

Los trabajadores de AASANA realizan congreso nacional

COCHABAMBA, 6 (PRESENCIA).- - En las próximas horas se clausurará el Tercer Congreso Nacional de Trabajadores de AASANA que se realiza en esta capital.

Las comisiones, luego de un amplio estudio del aspecto económico, social y técnico, evacuarán informes que serán aprobados en la plenaria, oportunidad en la que también se procederá a la clausura.

Las delegaciones asistentes son representación de grupo, se mencionó, es decir que La Paz trae delegados de las estaciones pequeñas del norte. Trinidad de las del departamento y Santa Cruz de todo el oriente, mientras que Cochabamba asume la representación de las estaciones del sur.

Este es el tercer congreso que realiza AASANA, el anterior se efectuó en Trinidad, y se considera que se están estudiando asuntos de vital importancia para AASANA, que es la encargada de administrar los aeropuertos del país, realizar el mantenimiento y preservar el tráfico aéreo.

Dentro de las comisiones, según se dijo, la económica tienen gran importancia, por cuanto estudiará la situación de esta empresa en relación a las operaciones aéreas que se multiplicaron en los últimos tiempos. Se verá la aplicación de factores económicos para mejorar, por una parte los salarios de los trabajadores de AASANA, y por otra buscar financiamiento para mejorar los sistemas de comunicación, enfre las diversas estaciones, y cumplir fundamentalmente un trabajo positivo.

La familia de la que en vida fue :

Señora MANUELA FRIAS v. de SANTA CRUZ

participan su sensible fallecimiento acaecido en la ciudad de SUCRE, el domingo 6 del presente.

En la paz del Señor y confortada con los auxilios de la Santa Religión Católica y la Bendición Papal, ha dejado de existir la que en vida fue abnegada esposa y notable hermana:

Doña: MARY URDININEA de ALANDIA Q.D.D.G.

Julio Alandia Borda, esposo; María Luisa Urdininea, Iris de Lestani y Francisco Urdininea, primos; Lourdes, Pablo, Mónica, Carmen Luisa y Carmen Eliana, sobrinos; Emma Martinez Vda. de Urdininea, José , Enrique, Rosa, Segundo y Eduardo Alandia Borda, hermanos políticos; y demás familia, ruegan a sus amistades en forma especial a los residentes orureños y chuquisaqueños, Empresa Minera "EMUSA" , "YANA MALLCU", "COMIBOL", "Legión de María", se dignen asistir a la misa de cuerpo presente el día de hoy lunes 7 de los corrientes a horas 15:00 y a la traslación de los restos mortales de la extinta al "CEMENTERIO JARDIN" de Obrajes a horas 15:30 p.m.
El cortejo fúnebre partirá de la calle Romecín Campos N° 616 (Sopocachi)
La familia agradece con enorme gratitud su generosa concurrencia.
(SU OFRENDA FLORAL, SERA MEJOR TRADUCIDA, COMO MUESTRA DE AMOR Y CARIÑO CON SU DONATIVO AL ASILO "SAN RAMON".
SERVICIOS DE POMPAS FUNEBRES ALIAGA CALLE FIGUEROA N°. 775 Tels. 325676-364800.

INVITACION RELIGIOSA

Blanca Rico Vda. de Montaño, madre, María Eugenia, José Luis, María Teresa, Rosario y Liliam, hermanos; Juan Carlos Fernández, Nicolás Linares, y Ramón Pacheco, hermanos políticos; tios, primos, sobrinos y demás familia del que en vida fue ejemplar hijo y hermano.

JHONNY JAVIER MONTAÑO RICO Q.E.P.D.

ruegan a sus amistades, parientes, personas piadosas y en especial a la promoción 82 del restigioso colegio DON BOSCO, se dignen asistir a la misa que recordando el PRIMER AÑO le su sentido fallecimiento, se oficiará hoy lunes 7 del presente a horas 18:00 en el templo e María Auxiliadora (El Prado).
avor que comprometerá la gratitud de la familia doliente.
duelo se despide por tarjeta.

La Paz, junio de 1982

Las compañeras de curso de la que en vida fue, abnegada hija, esposa y madre

Lic. EMMA GUZMAN DE TORREZ (Q.E.P.D.)

invitan a familiares, CNSS, Clinica de Psiquiatria, enfermeras y amistades a la misa que recordando el mes de su llorado fallecimiento, se realizará en la Iglesia de Nuestra Señora de Los Remedios (Av. Saavedra), el dia de mañana martes 8 a Hrs. 12 (meridiano).

INVITACION RELIGIOSA

La familia del que en vida fue leal amigo, abnegado padre y cariñoso abuelito, señor

Don: FIDEL HURTADO GUARDIA Q.E.P.D.

invita a sus parientes, amigos, residentes bonianos, se dignen asistir a la misa que recordando el primer mes de su fallecimiento en la ciudad de Trinidad; se mandará oficiar el dia de hoy lunes 7 del presente mes a horas 19.oo p.m. en el Templo de Las Carmelitas.
Favor que agradecerá la familia doliente.

La Paz, junio de 1982.

AGRADECIMIENTO E INVITACION

Rubén , Freddy (ausente), Luvia, Mario Elgin y Edgar Aspiazu Velasco, hijos; María Teresa Zeballos de Aspiazu, Judith Siles de Aspiazu (ausente), Magda Dorado de Aspiazu, Dr. Julio Vasgas L., hijos politicos; primos hermanos, sobrinos, nietos y demás familiares del que en vida fue digno y ejemplar padre:

SEÑOR DN. NATANIEL ASPIAZU BUSTILLOS (Q.D.D.G.)

Benemérito de la Patria

Expresan su profundo reconocimiento al Personal de la Contraloría General de la República, Dirección General de la Renta Interna, Banco de La Paz, Fondo Complementario de la C.N.S.S., Colegio de Abogados, Lloyd Aéreo Boliviano, Asociación de Auditores, Colegio de Odontólogos, Centro de Diplomados de Altos Estudios Nacionales, Ateneo Femenino de Estudios Jurídicos y Sociales, Rotary Club La Paz- Miraflores, Beneméritos de la Patria, residentes cochabambinos y orureños, amigos y demás personas piadosas; e invitan a la Misa que recordando los 9 dias de su sensible fallecimiento se mandará oficiar el dia de mañana martes 8 de junio en curso, a horas 12 m., en el Templo de la Merced (Comercio,esquina Colón).

Su asistencia a este acto de piedad cristiana, compromete la gratitud de la familia doliente.

La Paz, junio de 1982

EL PRESIDENTE Y VOCALES DEL DIRECTORIO: PERSONAL TECNICO, EMPLEADOS Y OBREROS DE LA EMPRESA MINERA UNIFICADA S.A. "EMUSA", con la mayor congoja se asocian al dolor que embarga a la familia de la que en vida fuera señora:

ña. MARY URDININEA DE ALANDIA (Q.E.P.D.)

sposa de nuestro Sub Gerente General, Ing. Julio Alandia B., y se ermiten invitar a las honras fúnebres a hrs. 15.00 del día de hoy nes 7 de junio de 1982.
asa Mortuoria: Calle Romecín Campos Nº. 516 (Sopocachi).

Carlos, Mario y Jorge Zabala Ossio hijos, Wilma Torrez, Magda Zeballos y Clary Tejada hijos políticos; nietos, sobrinos y demás familia del que en vida fue ejemplar y adorado padre:

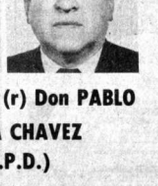

Sr. Sof. May. (r) Don PABLO ZABALA CHAVEZ (Q.E.P.D.)

Héroe Nacional de Cañada Strongest

Invitan a sus amistades y personas piadosas en especial Ex Combatientes de la Guerra del Chaco, asistir a la misa recordando los seis meses de su llorado y sensible fallecimiento, se mandará a oficiar el dia de hoy lunes a Hrs. 11:00 a.m., en la Iglesia María Auxiliadora (Prado)

Favor que comprometerá la familia doliente.

La Paz, junio de 1982

EL PRESIDENTE Y VOCALES DEL CONSEJO ADMINISTRATIVO, PERSONAL TECNICO, EMPLEADOS Y OBREROS DE LA EMPRESA MINERA "YANA MALLCU LTDA.", HACEN LLEGAR A SU GERENTE GENERAL, Ing. JULIO ALANDIA B., SU SENTIDA CONDOLENCIA POR LA IRREPARABLE PERDIDA DE SU SEÑORA ESPOSA:

ña. MARY URDININEA DE ALANDIA (Q.D.D.G.)

COMPARTEN SU DOLOR POR TAN INFAUSTO HECHO.
as honras fúnebres se realizan hoy lunes 7 de junio a hrs. 15.oo.
asa Mortuoria: Calle Romecín Campos Nº. 516 (Sopocachi).

Elevad una oración por el eterno descanso del que en vida fue inolvidable padre

Don Edmundo Aldunate Pereira Q.E.P.D.

los hijos, hijos politicos, hermanos, nietos y demás familiares, invitan a la misa que recordando el primer año de su sensible fallecimiento, se mandará a oficiar el dia de mañana martes 8 del pte. a hs. 10 y 30 en la Catedral Metropolitana.
Su asistencia a este acto de piedad cristiana comprometerá la eterna gratitud de la familia doliente.

HISTORIETAS

DRAMAS CLASIFICADOS

DANIEL EL TRAVIESO

–Yo no tengo NINGUN dolor de cabeza... Lo que tengo es un DANIEL dolor de cabeza.

Solución a

SOPA DE LETRAS

N	O	P	R	S	A	I	A	C
J	A	I	B	I	I	D	I	D
E	G	P	R	S	C	A	C	E
K	A	V	O	N	E	G	N	O
I	C	F	A	L	N	O	E	G
A	C	L	M	O	E	G	R	R
N	I	R	U	T	V	S	O	I
M	O	P	R	S	U	M	L	A
J	K	L	M	O	A	I	F	G

SOPA DE LETRAS

M	O	P	R	U	V	W	X	Y
C	S	R	E	H	T	S	E	G
F	A	E	G	J	E	L	M	O
D	I	L	G	H	V	V	Y	Z
L	M	E	M	I	L	I	A	C
H	E	N	R	S	V	W	X	Y
G	L	A	I	C	E	U	V	U
C	L	Ñ	O	R	S	T	D	E
F	A	I	C	A	R	G	N	E

SIETE nombres propios de mujer

Se leen de izquierda a derecha, de derecha a izquierda, de arriba abajo, de abajo arriba y en diagonal, al derecho o al revés. Trazando una linea alrededor de cada palabra, procure localizarlas todas, teniendo en cuenta que una misma letra puede formar parte de dos o más nombres por cruzarse éstos.

FRONTERAS DE LA CIENCIA

Las antiguas aguas de Australia

DICK TRACY

LOS PICAPIEDRAS

AGATA

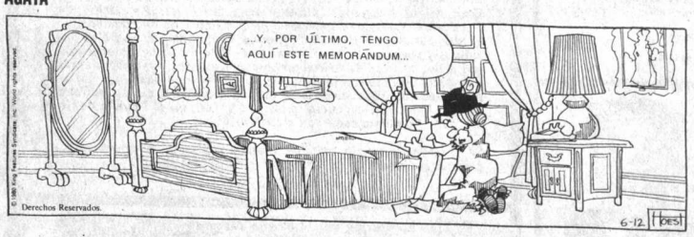

SER "EL HOMBRE OLVIDADO"

AVISOS ECONOMICOS

PRESENCIA

Agencias Departamentales

La publicidad y avisos económicos, se reciben en las siguientes direcciones:

COCHABAMBA.- Calle Ecuador E-387. Teléf.: 26914.
COBIJA.-Cobija.
LA PAZ.- Mariscal Sta. Cruz. Ed. Esperanza.
ORURO.- Avenida 6 de Octubre. Edif. Club Oruro, 3er. piso. Teléf. 51725.
POTOSI.- Calle Padilla Nº 20. Teléf. 2622.
SUCRE.- Calle Estudiantes Nº 50. Teléf. 2116.
SANTA CRUZ.- Calle Beni Nº 84. Teléf. 43866.
TRINIDAD.- Trinidad. Teléf. 963.
TARIJA.- Calle Bolivar 248. Teléf. 2125.

En La Paz, los avisos económicos para los dias domingo y lunes, se reciben hasta horas 12 del dia anterior.
Como un servicio a la comunidad, nuestra tarifa en avisos económicos es de: $b. 2.00.- (DOS PESOS), la palabra.

Revistas Libros

OBRAS DE MARIO BENEDETTI, Inventario, Gracias por Fuego, La Tregua en Libreria Tiahuanacu Comercio 1456 (6-10/157771)

OBRAS DE MARIO BENEDETTI, Montevideanos, Poemas de Otros en Libreria Tiahuanacu Comercio 1456 teléfono 369281 (6-10/157771)

MM. ROSENTAL Diccionario de Filosofia en Distribuidora Tiahuanacu Casilla 8144 Comercio 1456 (6-10/157771)

DICCIONARIO de Economia Politica. Borisov, Manual Economia Politica en libreria Tiahuanacu (6-10/157771)

EL TUNEL Ernesto Sabato, Pedro Paramao de Juan Rulfo, Sofocles Las Siete Tragedias en Libreria Tiahuanacu (6-10/15771)

EL PROFETA, Alas Rotas, Arena y Espuma, el Vagabundo, Jesus Hijo del Hombre de Gibran Libreria Tiahuanacu (6-10/157771)

EL PRINCIPITO, Exupery Platero y Yo, Juan R. Jimenez en Libreria Tiahuanacu Ltda . Comercio 1456 teléfono 369281 (6-10/157771)

Obras de Gabriel GARCIA MARQUEZ todas las obras en edición económica en Libreria Tiahuanacu Ltda (6-10/157771)

EDITORIAL BRUGUERA, 100 Titulos en las colecciones Temas de Evasión y Sexy Triller, solo para adultos en Librería Tiahuanacu (6-10/157771)

Casas

CHALET CALACOTO Vendo, céntrico, 4 dormitorios, 2 baños y medio, garaje para 4, amplio jardin, dependencias, Sanchez Bustamante 389 esquina calle 10. (2-6/157665)

Propiedades Terrenos

POR MOTIVO DE VIAJE vendo lote de terreno de 1714 m2. bien ubicado en Achocalla. Ref: Teléfono 341231 (2-7/157666).

ofertas del día

COMPRO HARINA harina para panificación, favor ofertas al 343633 (3-7/157683).

CAJAS FUERTES Con clave, México, esquina Nicolás Acosta. (22-10 Junio/157239)

VENDEMOS MOSTRADOR, vitrina, estantería, botellas vacías, bicervecina y refrescos, varios muebles 325981 (3-7/157685).

Técnicos

TELEVISORES reparo a domicilio teléfono 341860 (28-25/Junio/156992)

IMPERMEABILIZACION techos, terrazas, piscinas, teléfono 329030 (7-13/157773)

CONSTRUCCIONES remodelaciones, fachadas alcantarillado teléfono 329030 (7-13/157773)

MECANOGRAFO repara máquinas de escribir, coser, a domicilio, Ref: Teléfono 811354 (6-12/157755)

ELECTRICISTA instalaciones, reparaciones, trabajo a domicilio, garantizado, teléfono 323148 (3-9/157681).

PLOMERO (experto) instalaciones, reparaciones, teléfono 325563 (7/157775)

Varios

MASAJES 375521. (19-12 Junio/157119).

SELLO DE GOMA en 3 horas Av. Mariscal Santa Cruz 918 esquina Sagárnaga. (7/157772)

EN VENTA secador de cabello, articulos para peluqueria, ropa y discos usados, calle Benito Juárez 134 La Florida. (5-7/157694).

EMPASTO DE LIBROS, documentos, periódicos, etc.en cuero, tela, reconstrucción de bibliotecas, atención permanente COPIS Oruro 174 altos (7/157774)

Negocios

ORO GRAMO 400 $b. pago, chafalonia, plata 10 gramo, Comercio 1029, Rojas. (1-10/157550)

Tocadiscos TV-Radios

COMPRO TV buen o mal estado, pago bien, teléfono 310124. (5-9/157761).

COMPRO TELEVISORES en de uso teléfono 369756 (29-12Junio/157525)

Instrumentos Musicales

ACORDEONES 80 120 bajos nuevos vendo ocasión Bueno 154 esquina Federico Zuazo. (4-8/157700)

GUITARRA clases 361378. (5-8/157760).

PIANO Y ACORDEON compro cualquier estado teléfono 329562 (4-8/157700)

Empleados

SE NECESITA UNA COCINERA y una ayudante de cocina. Ref. calle Murillo Nº 714 esq. Graneros (3-9/157681).

Préstamos Dinero

PRESTO DINERO Inmediato, lineas telefónicas, joyas 370503. (18-21/157117).

Restaurant Bares

PENSION "ALBARITO" sirve platos variados, almuerzo completo solamente $b. 25. platos extras al gusto del cliente, cerveza al hielo, refrescos venga con su familia y disfrute de la atención de la casa. Rodriguez 725 (26-3/157332)

Orquestas

LOS PEQUENINOS su orquesta, teléfono 350556. (5-14/157762).

LOS ONIX conjunto elé.tronico. Teléfono 371087-365096 (29-7/157523)

LOS DIPLOMATICOS Orquesta, teléfono 363088. (1-10/157657).

ORQUESTA Fico Mariaca, teléfono 364041. (4-4/Julio/157691)

Teléfonos

TELEFONOS VENDEMOS, alquilamos, anticrético, cualquier zona instalación inmediata edificio Cosmos "Cuarta Sociedad" (27-26-Junio/157503).

COMPRO TELEFONO pago contado 379661 (27-26-Junio/157503).

COCHABAMBA

EN VENTA TERRENO de 107 mts2. en plena esquina plaza (CARACOTA), La Cancha. Referencias La Paz teléfono 360353 en COCHABAMBA teléfono 47605 (2-8/157653).

EN COCHABAMBA Quillacollo, lotes aprobados, precio antiguo desde 95.000.- teléfonos 29636 -60261. (4-7/152481)

EN COCHABAMBA Vendo chalet nuevo, tipo casa de campo, estilo alemán, 3 dormitorios, 1 living, comedor, cocina grande, terraza, chimenea, baño, garaje y depósito, construcción de primera clase, edificado por un ingeniero alemán. teléfono 43848 (4-8/152582)

EN COCHABAMBA vendo casa de dos pisos con 1.700 m2. esquina Plaza Calacala, agua, luz, alcantarillado, asimismo hermoso chalet dos plantas con 700 m2., Av. Gualberto Villarroel, magnifica oportunidad para inversionistas. Referencias Cochabamba Jordán E 0273 Teléfono 24664 (1-20/552574).

EN COCHABAMBA Vendo casas de 2 y 3 dormitorios, barrio residencial, todas las dependencias, estructura de hormigón armado, precio de 35.000.– a 55.000.– dólares. Ref: Teléfono 44898. (22-5 Junio/152562).

EN COCHABAMBA Se alquila dos departamentos con preferencia a Empresas, ideal para oficinas o restaurant, calle Mayor Rocha N°. 0-122 esquina Ayacucho. Ref: Teléfono La Paz: 360355. (1-7/157653)

EN COCHABAMBA Casa en venta zona residencial con 252 m2., Ref: Teléfono 23555 José Corro. (4-7/152480.

SANT

EN SANT... local ap... Social y ... piso. Ref... (5-7/1333)

SANTA ... lote de ... bari). Ca... zona cen... teléfono ... 25826 (5-7...

TECNICA MERCUR... dades ap... muebles, ... Créditos ... proyecto ... formación ... Santa Cru... 573 teléfo... 2112. La ... 320723. (8...

TECNICA MERCUR... dades ap... muebles, ... créditos ... proyecto ... formación ... Santa Cru... 573 teléfo... 2112 La P... (8-10-Juni...

SOLICITADA

DESCONOCIMIENTO DEL DIRECTOR DE DIRECCION DE INVESTIGACION NACIO "D. I. N."

En la ciudad de La Paz, a los siete dias del mes de junio de mil ochenta y dos años; nosotros, los que formamos el Cuerpo de DE PROFESIONALES, egresados del CENTRO DE INSTRUCCION TIGACION CRIMINAL (-ESCUELA NACIONAL DE DETECTIVES voluntariamente para tratar problemas inherentes a la Institución vimos, hemos enfocado los siguientes puntos que nos atingen, a cuy nos permitimos manifestar lo siguiente:

PRIMERO.- Se aprueba por decisión unánime el desconocimie Director General de la "Dirección de Investigación Nacional" (D Inspector Guido Benavides Alvizuri, por:
- Ser persona no grata a la Institución e ir en contra de la misma y
- Por alejar a la Institución de sus funciones y atribuciones es acuerdo a la Constitución Política del Estado.
-Por crear malestar en el personal enfrentando profesinale fesionales; asimismo por hacer peligar la estabilidad institucional.
-Por poner en peligro la tarea fundamental del Gobierno,cual es quizar el personal, colocando a los DETECTIVES y PERSONAL SU mismo nivel e incluso inferior a la de un AGENTE o AUXILIAR.
- Por no ser persona IDONEA y COMPETENTE, dentro de la ra tigaciones.
- Por haber convertido a la Institución en una AMENAZA y TEM personal de la misma y la sociedad.
- Por practicar el NEPOTISMO dentro la Institución y convertir PERSONAL Y DE SUS SEGUIDORES.
- Por su ARBITRARIEDAD en descuentos, atentando contra la e personal.
- Por demostrar negligencia para conseguir la dotación de vitual tación de los Cadetes, asimismo, la infraestructura de la "ESCUELA DE DETECTIVES", para su mejor funcionamiento.

SEGUNDO.- Al desconocer dicha autoridad, solicitamos:
- La nominación de un funcionario profesional e idóneo para est consecuencia, una reorganización completa.

TERCERO.- Manifestamos enfáticamente que este desconocim confundido con política partidista, por tratarse de una Institución apo
Finalmente, creemos y tenemos fe en que la Institución Mater tenecemos, tenga a corto plazo el digno reconocimiento de las au pueblo en general, como Institución TECNICA CIENTIFICA y RES al servicio de la sociedad.

Nota.- Hacemos notar que la presente solicitud, debia haber s tiempo atrás, pero no fue posible por razones que son de conocimie Guido Benavides A.

La Paz, 7 de junio, de 1982

Por los DETECTIVES PROFESIONALES

Dtve. Dante Torricos A. C.I. 2224165 LP
Dtve. Edgar C...
Dtve. Humberto Echalar F. C.I. 1032844 Sucre
Dtve. Melvy... C...

y 46 FIRMAS MAS.

estos niños tienen ya su casa y espera una mamá!

si usted tiene vocación de MADRE solicite una entrevista con ALDEAS INFANTILES SOS

REQUERIMIENTOS

- Edad comprendida entre los 30 y 40 años
- Gran vocación maternal y amor a la niñez
- Capacidad y conocimiento para llevar una casa
- Ser so...
- Gozar

El plan consiste, en hacer el papel de madre de VARIOS vivir con ellos y atenderlos, tendrá asegurado el mantenim total del nuevo hogar, además de un sueldo y seguro soc su favor.

ALDEAS INFANTILES SOS

OFICINA Calle ...
Teléfono 3563...

El "Museo secreto" de Eugenio D'Ors

ARDO CARRANZA
Especial de la Agencia

...os venturosos es-
...isten a los cuales la
...naturaleza ha con-
... más de los dones
...para escribir ensayos.
...filosofías, un pequeño
...gracia poética. Este
...éramos denominar
...excedente en la dis-
...de los talentos, sirve a
...ingenios para dar a la
...leve rizamiento lírico,
...a ternura y tibieza
...Y presta su gallardo
...peo de imágenes a los
...de Ortega, por ejemplo;
...acólica humedad de
...las divagaciones del
...orín; su tan hermosa
...poética a las novelas de
...Miró; su nítido garbo
...libros como "La bien
...de Eugenio D'Ors.
...ede que cuando esa
...capacidad poética se
...de la prosa y se resuel-
...ersos deliberados, los
...de esos grandes
...del estilo, cuando han
...ensayar la poesía en
...mo en el caso de Baro-
...ultan, casi sin ex-
...es, secos y con-

...días pasados viajó
...pa el Sr. EULOGIO
...NDRAS PEREZ por
...s particulares

ceptuosos; pues que la onda lírica apenas alcanzaba para fertilizar el extenso territorio de las novelas, ensayos o meditaciones.

Tal es, un poco, el caso de Don Eugenio D'Ors, el inolvidable maestro, el querido, el noble, el ingenioso "Don Eugenio; el estilista insigne, el crítico de arte sin par en la Europa de este siglo, el creador de un personal sistema filosófico. Unamuno, Ortega y D'Ors, han sido, en nuestro tiempo, los máximos exponentes del pensamiento hispánico. Unamuno era un típico hombre celtibérico, contradictorio y ardiente que expresó en prosa fervorosa y sanguínea las agonías, las quimeras y las ansias de inmortalidad de nuestra estirpe. Ortega mira allende el Pirineo y expone en una prosa tersa y limpidísima inquietudes filosóficas radicalmente españolas y contemporáneas. D'Ors es un clásico que contempla meditabundo, con ojos claros, el mediterráneo grecolatino. En su obra cristalizan los perpetuos anhelos clásicos del alma catalana; el anhelo de nitidez, límite y contención que caracterizó a los mejores espíritus de Cataluña desde Raimundo Lulio y Ausias March hasta Juan Maragall. El mismo nos ha expuesto su ideal tipo de hombre: "Obrero como un moderno, curioso como un ateniense, como un ateniense de paseo y de conversación. Artesano y filósofo. ¡Supremo tipo humano! ¡Garantía definitiva de la realización del orden del mundo! Y, añade de uno de sus críticos: "nos dice haber meditado entre piedras romanas junto a la brisa del mar latino en Tarragona".

Por una gentileza de mi amigo Antonio Oviedo -tan fino y lúcido como generoso- me fue dado conocer hace años ya, un curioso y preciosos libro, de versos escrito por el maestro de los "Glosarios". Ahora lo releo.

El título, "Museo Secreto", es ya bien significativo. D'Ors no desea espectadores inoportunos, ni huéspedes impertinentes en el cerrado recinto de su poesía que destina al goce y compañía de unos cuantos amigos predilectos. Y así lo expresa en una ingeniosa reflexión prologal que no podemos menos que transcribir: "Un veterano y gracioso recuerdo es conmigo, al reflexionar acerca del título conveniente a estas páginas, con que la amenidad de unos amigos quiere abrir una colección, colocada cabalmente bajo el signo de la amistad y atenta a los límites de su contorno.

"Era en Roma, y yo, un estudiante. Cierto domingo y como yo paseara por una de las alturas de la ciudad, divisé un lejano jardín, donde pronto distinguía la agitada pululación de un partido de fútbol. Al ver a los jugadores ensotanados de púrpura, mi primera, ingenua y desatinada impresión fue la de que allí se deportaba nada menos que un equipo del Sacro Romano Colegio... Sólo más tarde llegué a saber que se trataba de los seminaristas de una fundación austríaca, a quienes no se qué privilegios visten precozmente en guisa de cardenales.

"Probablemente no existe precepto canónico alguno que rehuse a los cardenales de veras el ejercicio del fútbol. Nadie jugara con todo fuera de orden que, de practicarlo, lo hicieran en concluso y cerrado jardín. Tampoco S.M. el Rey de Suecia, al jugar el tenis lo hace a los ojos de todo el mundo, sino ante algunos limitados privilegiados, a los cuales se agrega, por ventura, algún fotógrafo.

"Yo, para este mi jardín y deporte de poesía, no deseo fotógrafo siquiera. Que en él se entre con abrigo de intimidad y casi con aire de clandestinidad tolerada. Como los visitantes de ciertos museos, cuando, con una vaga sonrisa, se escurren hacia aquellas sus oblicuas secciones, capillas de Priapo y Libidine. Ligeramente corrido el lector aquí, para evitar el autor que tal se sienta".

Pero los libros son andariegos y ante nuestros ojos se ha abierto el "Museo Secreto" de Don Eugenio D'Ors. Son los versos de un grave y sutil meditador. Plenos de alusiones, de intenciones y agudezas, en ellos resplandecen las mismas calidades que hicieron tan admirables sus breves y profundas glosas. Y los orea un claro y vibrante aire de Castilla. El viento de Castilla entre los chopos.

Si yo andaba por Castilla, se andaba tras mío el viento.
Era en el tiempo de mayo que es tiempo que muda el tiempo.
Hogaño los campos van, que Dios se gloría de verlos,
por las miesecicas nuevas, vestidos de terciopelo,
por las miesecicas verdes, con ese verde tan tierno;
y el viento allí levanta tornasoles al repelo.
De lo alto correr los vimos, los tornasoles ligeros,
procesión interminable, tierras de Castilla adentro.
Yo corría de Castilla. castillos, viñas y pueblos.
Me acompañaban amigos.
Mañana eran otros nuevos.
Pero este, no me dejaba. Este, infatigable, el viento.

El libro es casi un nuevo tomo del "Glosario" puesto en verso. Con idénticas bellezas de concentración, intensidad y ansia de orden clásico, mediterráneo, grecolatino. Serenos ejemplos de poesía, en los que se aunaron una vez más, muy bellamente, los mismos estímulos de pasión y de contención suscitadores de la magistral obra en prosa del maestro Eugenio D'Ors. Gracias, una vez más, a don Eugenio en su cielo.

Benny Goodman en festival de jazz

NUEVA YORK, 6 (AP).- Cuarenta y cinco años después de haberse formado como una de las agrupaciones más famosas de la historia del jazz, un cuarteto encabezado por el célebre clarinetista Benny Goodman volverá a escena, el 25 de este mes, para inaugurar el Festival de Jazz Kool (Ex Newport) en esta ciudad.

El escenario de la reunión será el Carnegie Hall, donde en 1938, dos años después de formar ese grupo, Goodman presentó el primer concierto de jazz en la sala, hasta entonces reservada a la música "clásica" o de conciertos.

El cuarteto de Goodman -con Gene Krupa en batería, Teddy Wilson en piano y Lionel Hampton en vibráfono- surgió en noviembre de 1936, por iniciativa del productor discográfico John Hammond, que consiguió a Krupa y puso en contacto al clarinetista y director de orquesta con Hampton.

El elenco se completó con Teddy Wilson, con quien Goodman había tocado en una sesión de improvisación durante una fiesta en casa de la cantante Mildred Bailey.

El conjunto -considerado por los críticos como iniciador de una entonces incipiente corriente estilística, ahora denominada "jazz de cámara" -grabó temas como "Dinah", "Brillo de luna" y "Blues del vibrafón", que se hicieron famoss rápidamente en todo el mundo, y vendió millones de discos.

Goodman, según confesó tiempo después, utilizó el trío y cuarteto para escapar de las restricciones comerciales de su orquesta grande, con la que había alcanzado notoriedad y el título de "rey del swing", a mediados de los años 30.

A pesar de que el cuarteto sólo duro dos años, sus grabaciones han quedado como joyas del jazz de la época.

Goodman aprovechó luego la exitosa experiencia del trío y el cuarteto para fundar un sexteto, también de corta vida, con el legendario guitarrista Charlie Christian, uno de los iniciadores del jazz moderno.

La última actuación del cuarteto original fue en 1973, un año antes de la muerte de Krupa, en el festival de jazz de Newport, predecesor del actual, denominado Kool.

Los organizadores del reencuentro informaron que, en lugar de Krupa, actuará el baterista Panamá Francis.

La presentación del cuarteto de Benny Goodman será precedida por la del grupo del saxof - sta Stan Getz.

AGENDA

PRESENCIA Av. Mariscal Santa Cruz. Edificio Esperanza 2º. piso, teléfonos 372340 - 372341 - 351998 - 352172 - 352178.

ROL DE TURNO DE ESTABLECIMIENTOS FARMACEUTICOS DEL 5 AL 12 DE JUNIO

TRINIDAD Dra. Victoria Pozo. Calle Santa Cruz Nº. 139, Tel. 366524; **GRAN PODER** Dra. Emma Murillo, Calle Murillo - Edificio Murillo, Tel. 343663; **COLON** Dra. Sonia de Serratti, Calle Mercado Nº. 1349, Tel. 353061; **JULY** Dra. Toya Murillo, Av. Arce - Edificio Fernando V, Tel. 363905; **SOPOCACHI** Dra. Wilma de Rojas, Plaza España Nº. 2698, Tel. 329979; **BENI** Dra. Sonia Catacora, Calle Nicolás Acosta Nº. 583, Tel. 376086; **GUADALQUIVIR** Dra. Rebeca Rojas, Av. Saavedra esq. Diaz Romero Nº. 1891, Tel. 326441; **UNIVERSO** Dra. Elena Duvrasic, Plaza Uyuni, Tel. 354979; **PATTY** Dra. Ana Guzmán, Av. de las Américas Nº. 387; **EL VIT** Dra. Elvira Silva, Calle Carlos Blanco Nº. 1103 - V. Copacabana; **JUNIOR** Dra. Ruth de Irahola, Calle Constitución Nº. 255, Tel. 354648; **ENTRE RIOS** Dra. Lilia Quintanilla, Calle Entre Rios esquina Ayata; **PANAMERICANA** Dra. Matilde Serrano, Calle Tumusla Nº. 767, Tel. 357149; **VIRGEN DE LUJAN** Dra. Sonia Gotita, Av. Buenos Aires Nº. 1235; **ACUARIO** Dra. María Paz Ortiz, Calle Sagárnaga Nº. 428, Tel. 368006; **OBRAJES** Dra. Rosario Urdanegui, Plaza Obrajes-Edificio Reina Esther, Tel. 782681; **ACHUMANI** Dra. Teresa Collazos, Manzano "P" Achumani, Tel. 791393; **ESMERALDA** Dra. Teresa Q. de Peña, Av. Balivián Nº. 1280 - Ciudad Satélite; **SEÑOR DE QUILLACAS** Dra. Chairo Torrico, Av. 20 de Octubre Nº. 1668, Tel. 340681.

TARIJA

Del 29 de Mayo al 5 de junio **SAN ANTONIO** Gral. B. Trigo 0-475, Tel. 2685; **MINERVA**, Cochabamba 0-0303, Tel. 2961; Del 5 al 12 de junio **SANTA ISABEL** Bolivar 00284, Tel. 2335; **LOURDES** Ballivián 0-0407, Tel. 2273. Del 12 al 19 de junio **SAN JORGE** Bolivar 0-0102, Tel. 2659; Del 19 al 26 de junio **4 DE JULIO** Daniel Campos 0-825, Tel. 2939; **SEÑOR DEL MILAGRO** Cochabamba 0-0615, Tel. 4048. Del 26 de junio al 3 de julio **HAMIDE** Suipacha 0-652, Tel. 2268; **SEÑOR DE MAYO**, Bolivar 373

COCHABAMBA:

ASUNCION, Calama esquina Lanza Nº. 3370, Tel. 25888. **ANDINA**, Esteban Arce Nº. 6653, Tel. 22002; **SANTA LUCIA**, Colombia Nº. 4179, Tel. 26524.

POTOSI:

SANTIAGO, Chayanta Nº. 543, Tel. 2895. **LA BOLIVIANA**, Plaza Alonso de Ibáñez s/n, Tel. 3911.

SUCRE:

SUCRENSE, Estudiantes 54, Tel. 5548.
SANTA RITA, Tel. 3580. Calvo Nº. 9
CRUZ ROJA, Teléfono 3672. Colón Nº. 612.

TRINIDAD:

SUDAMERICANA, Centro de la ciudad.

SANTA CRUZ:

NACIONAL, Dra. María Nadriel, Isabel la Católica S. de Figueroa, Tel. 25782. **UNIVERSAL**, Dra. Gloria Parada, Bolivar-Murillo, Tel. 23519. **CORAZON DE JESUS**, Dr. Alberto Paz, Calle 21 de Mayo Nº. 343, Tel. 24079. **IBERIA**, Dra. Miriam Fernández, Republiqueta Nº. 51, Tel. 26497.

FLOTAS

TERMINAL TERRESTRE "CIUDAD DE LA PAZ", Tels. 367274 - 367275 - 367276.
ABAROA, Tel. 327096.
ANDINO, Tel. 320471.
ATLAS, Tel. 328621.
BUSTILLO, Tel. 326894.
BOLIVIA, Tel. 355854.
CONTINENTAL, Tel. 329061.
COPACABANA, Tels. 327211 y 340461.
CISNE, Tel. 361321.
EL DORADO, Tel. 340375.
SAN LORENZO, Tel. 328911.
KIRKINCHO, Tel. 354612.
KORILAZO, Tel. 323810.
LA VELOZ DEL SUD, Tel. 323146.
TRANSPORTES LA PAZ, Tel. 340475.
URUS, Tel. 350793.
AUTOLINEAS INCAVI, Tel. 328981.
CINTA DE PLATA, Avda. Manco Kapac.
EL CHAPACO, Chuquisaca esq. Tupiza, Nº. 342. Tel. 340258.
MANCO KAPAC, Tumusla Nº. 106. Tel. 350033.
ORIENTE, Tel. 327551.
TRANSRIVEROS, Avda. Montes Nº. 660. Tel. 340475.
TRANSPORTE PESADO A LARGA DISTANCIA, Independencia esq. Oquendo Nº. 199. Tel. 325083.
YUNGUEÑA, Avda. de las Américas, Nº. 344 (Villa Fátima). Tel. 312344.
RELAMPAGO, Tel. 369758.
TRANSPORTE PESADO Oficina del Sud, Independencia Nº. 187 Tel. 378975.

TELEFONOS DE URGENCIA:

HOSPITAL DE CLINICAS. Maternidad			Tel. 376472
Tránsito	371221	371224 Y	371220
Asistencia Pública		118	322111
Maternidad			314414
Neurocirugía			320728
Pensionado			322823
Bolivian Power Co. Ltda. Reclamos			354357
Bomberos			326144
Hospital de Clínicas Central.			376472
Atención de Parto Domiciliario			360700
Radio Patrulla			110
ASANA (Aeropuerto-Informaciones)			
línea Piloto			810122
SAMAPA			311222
Dirección Nal. de Investigación	356124	Y	125128
Estación Central	353510		352510
BUSCAMOVIL - Central Maestro			810136

H. MUNICIPALIDAD DE LA PAZ

Teléfonos del Retén		371235
Municipal de Emergencia	371236	375266

TASA: Reclamos 133 - Informaciones 104 - Señonta Hora 117 y Larga Distancia Exterior 356900. Interior 101. Informes 350211.

EMPRESAS AEREAS

LLOYD AEREO BOLIVIANO, 351155 - 351159 - 371276 - 353606.
LUFTHANSA, Oficinas Ciudad. Central 371270-71-72-73-74. Oficinas Aeropuerto 811921-22. Oficinas carga Aeropuerto 811923.
AEROLINEAS ARGENTINAS, Tel. 351711.
AVIANCA, Tel. 357599 - 350608.
AIR FRANCE, Tel. 351740.
EASTERN AIR LINES INC. Av. Camacho 1245. Teléfonos: 372008/13. Reservas: 351360/1. Aeropuerto: 810114/5. Carga: 810215.
LINEA AEREA IMPERIAL
La Paz. Edif. Mariscal de Zepita. Local Comercial Nº. 1 Telfs. 369307-369308. Potos: Calle Matos Nº. 86 Telfs.: 2-6431 - 2-6432. Sucre: Plaza 25 de Mayo. Telef.: 5931. Cochabamba: Av. Heroinas 3838 esq. Baptista. UNITOURS-Ltda. Telfs.: 27711. 29832 Casilla 1073. Santa Cruz: AGENCIA CRUCEÑA DE TURISMO. Suarez de Figueroa 71. Telfs. 41088-36372 Casilla 3457. Tarija SAMA-TOURS. Sucre 620. Telfs. 3394-2600 Casilla 61.
LAN CHILE, Edif. Avenida Planta baja
Teléfonos 357750 - 355893
La Paz - Arica- Santiago
días lunes y viernes

HISTORIETAS

JUSTO Y FRANCO

Récords Mundiales

EL CONTINENTE QUE MÁS ANALFABETOS TIENE SOBRE LA BASE DE SU POBLACIÓN ES AFRICA, DONDE EL 81.5 POR CIENTO DE LOS ADULTOS NO SABEN LEER NI ESCRIBIR. SE DICE QUE EN CHINA HAY 300 MILLONES DE "TOTALMENTE ANALFABETOS".

EDITORS PRESS SERVICE, INC.—NUEVA YORK

Excepto

EDITORS PRESS SERVICE INC. NUEVA YORK

ESCOGE UN RATO AL DÍA PARA HACER ALGO EN PAZ.

EL DETALLE QUE FALTABA

CORDOBA

DON FULGENCIO

RAMONA

TREMEBUNDA

DR. MERENGUE

NISTERIO DE INDUSTRIA, COMERCIO Y TURISMO

MPLIACION PARA PRESENTACION DE PROPUESTAS

LICITACION PUBLICA 4/82 - PROVISION 100.000 T.M.

TRIGO A GRANEL DE MERCADOS USUALES

POR RAZONES DE FUERZA MAYOR SE COMUNICA A LAS FIRMAS INTERESADAS EN PARTICIPAR EN LA LICITACION PUBLICA 4/82 "PROVISION DE 100.000 T.M. DE TRIGO A GRANEL", QUE EL MINISTERIO DE INDUSTRIA, COMERCIO Y TURISMO HA RESUELTO AMPLIAR EL PLAZO DE PRESENTACION DE PROPUESTAS HASTA EL DIA 16 DE JUNIO A HORAS 9:30 A.M., IMPOSTERGABLEMENTE.

LAS PROPUESTAS SE RECIBIRAN EN EL DEPARTAMENTO DE IMPORTACIONES ESPECIALES 5to. PISO DEL MINISTERIO DE INDUSTRIA, COMERCIO Y TURISMO (Av. Camacho Esq. Bueno).

La Paz, junio de 1982

OLICITADA

CONFEDERACION SINDICAL DE CHOFERES DE BOLIVIA

AMPLIADO NACIONAL

VOTO RESOLUTIVO

Que el imperialismo norteamericano pretende sojuzgar a los pueblos latinoamericanos que en acciones de estricta justicia y derecho tratan de recuperar su patrimonio y dignidad.

Que la Hermana Nación Argentina en unacto que lo podemos calificar de histórico y sin paralelismo en la época actual emulando las gloriosas jornadas del 25 de Mayo y 9 de julio de 1810 ha levantado su voz y dado su grito libertario en 2 de abril del presente año por cuarta vez contra los últimos vestigios del colonialismo.

Que es deber de la clase trabajadora el pronunciarse y rechazar la injerencia anglosajona a fin de su nefasta influencia en los pueblos latinoamericanos y en especial el nuestro, por cuanto su mano artera ha estado presente siempre en las grandes tragedias nacionales como en la perdida de nuestro Litoral.

Que el proceso y esfuerzo diplomático de todos los hombres de buena voluntad que desean la Paz Mundial, se ha visto siempre entorpecido y torpedeado por aquellas potencias que se decían amigas y que tratan en el mundo de imponer la Ley del mas fuerte y sin razón a fin de mantener sumidos a los pueblos del Tercer Mundo en un pseudocolonialismo.

POR TANTO

El Ampliado Nacional Extraordinario del Autotransporte.

RESUELVE:

Primero: Apoyar a la Hermana República Argentina y particularmente su clase trabajadora contra el imperialismo anglo-norteamericano por la recuperación de tierras que históricamente son parte de su territorio y que le fueron despojadas por los maestros de la piratería internacional por cuanto su guerra es la causa de todos los pueblos latinoamericanos.

Segundo: Declarar personas no gratas a la clase trabajadora a los Embajadores de Gran Bretaña y Estados Unidos, por cuanto su presencia significa intervencionismo o presión, despojo, destrucción de tierras con el uso de herbicidas y humillación para el pueblo boliviano.

Tercero: Exigir al Supremo Gobierno que por la via diplomática se comunique a los embajadores de los paises mencionados que el pueblo y la clase trabajadora no permitirán ni tolerarán actos de colonialismo ni prácticas reñidas con los principios de los derechos humanos en nuestro pais como ser la masacre brutal de hermanos campesinos en el Chapare a titulo de querer solucionar el problema de su sociedad decadente y consumista de productos alucinógenos.

Cuarto: El Comité Ejecutivo deberá hacer entrega de copia autógrafa del presente Voto Resolutivo al Señor Embajador de la República Argentina en Ceremonia Especial.

La Paz, 6 de junio de 1982

"POR EL AMPLIADO NACIONAL"

Amado Antelo Aparicio
C.I. 1601482 Tarija
Secretario General
Confederación Sindical de Choferes de Bolivia

Freddy Herrera Cabezas
C.I. 1012413-Sucre
Secretario de Conflictos
Confederación Sindical de Choferes de Bolivia

Hugo R. Vacaflor Vidaurre
C.I. 310185-Tarija
Secretario de Organización Sindical
Confederación Sindical de Choferes de Bolivia

★TV ★Cines ★ TV ★Cines ★TV★Cine

UNIVERSO Tel. 342669

Matinée 15.30 Tanda 19.00 Noche 21.30 AUSENCIA DE MALICIA (y EL MUNDO AL INSTANTE

TESLA Tel. 353803

Matinée 15.30 Tanda 18.30 Noche 21.30 SCALOFRIO y ESPEJO DE ALEMANIA

SCALA Tel. 323535

Matinée 3 y 30 Tanda 7.00 Noche 9.30 EL HOMBRE ELEFANTE

Continúa la huelga de hambre en la fábrica de vidrios

Más de 200 trabajadores de la fábrica nacional de vidrios ingresaron hoy a su noveno día de huelga de hambre, ya se registraron 12 bajas que fueron atendidas por médicos del Hospital de Clínicas.

En un comunicado emitido ayer, los huelguistas dicen: "que muy a pesar de la voluntad expresada por el señor Ministro de Trabajo, para resolver el conflicto que sostenemos los trabajadores desde hace más de siete meses, se encuentran paralizadas nuestras actividades y no se ve que se busquen soluciones positivas en la rehabilitación de la fábrica, en beneficio de más de 230 trabajadores, por tanto resolvimos en asamblea continuar con la huelga".

En el comunicado, los dirigentes Sergio Villegas, Silverio Vargas, Simón López, Félix Espinoza y Felipe Coronel, denuncian el mal trato que recibieron de parte de los médicos R. Urquizo y N. Lizarazu junto a los empleados de turno los trabajadores que fueron internados en el Hospital Obrero.

MONJE CAMPERO tel. 323333

Matinée 15.30 Tanda 19.00 Noche 21.30 LAS MUSECAS DE CALIFORNIA y ESPEJO DE ALEMANIA

16 DE JULIO Tel. 377099

Matinée 15.30 Tanda 19.00 Noche 21.30 UN VIERNES ALOCADO

TV Canal 13 UNIVERSITARIA

11.45 CARTA DE AJUSTE
12:00 DIBUJOS ANIMADOS
12.15 CONTAR Y MEDIR
12.30 MUSICA E INFORMACION
12.38 VIDEO DISCO
12.50 EL MUNDO AL INSTANTE
13.00 MUSICA MEXICANA
13.12 EL CHAPULIN COLORADO
13.37 MUSICA E INFORMACION
13.45 EL CIRCO
14.00 CIERRE DE EMISION

TARDE

18.45 CARTA DE AJUSTE
19.00 DIBUJOS ANIMADOS
19.25 MUSICA E INFORMACION
19.33 EL CHAPULIN COLORADO
19.58 MUSICA E INFORMACION
20.06 ATENEO
20.34 MANUELITA SAENZ
20.59 MUSICA E INFORMACION
21.07 PECADO CAPITAL
21.57 MUSICA E INFORMACION
22.05 ENCUENTRO
23.05 CIERRE DE EMISION

MONUMENTAL ROBY Tel. 362135

Matinée 15.30 Tanda 18.30 Noche 20.30 ESTA VEZ TE HARE RICO y EL MUNDO AL INSTANTE

PARIS Tel. 329704

Matinée 15.30 Tanda 18.30 Noche 21.00 LA BRIGADA DEL DIABLO y EL MUNDO AL INSTANTE.

MEXICO Tel. 351205

Matinée 14.30 Tanda 18.30 NAUFRAGIO y EL OREJA RAJADA

CINEMATECA BOLIVIANA Tel. 325346

Matinée Hs. 15.30 y Tanda Hs. 19.00 hs. EL HOMBRE QUE QUISO SER REY y ESPEJO DE ALEMANIA.

ROXY

Matinée y Tanda SUPERPOLICIA EN EGIPTO y VICTORIA EN ENTEBBE

BUSCH

Matinée y Tanda VIVIR CON ALEGRÍA y ME SIGUEN LLAMANDO TRYNITY

Noche LA SOBRINA

MURILLO Tel. 352647

Matinée AGUJAS DORADAS y SHAO LIN EL REY DRAGON Tanda SUZANNE y AGUJAS DORADAS (16 años)

ESMERALDA Tel. 352454

Matinée y Tanda CATASTROFE 2.000 y LA COBRA

PRINCESA Tel. 353925

Matinée 15.30 Tanda 18.30 Noche 21.30 EL AMANTE DE LADY CHATTERLEY y ESPEJO DE ALEMANIA (21 años)

LA PAZ Tel. 325533

Matinée 15.30 Tanda 18.30 Noche 21.30 NIJINSKY y ESPEJO DE ALEMANIA

MIRAFLORES Tel. 353842

Matinée 14.45 ESCUELA DE ASESINOS y AVENTURAS DE LAS MIL Y UNA NOCHES Tanda 18.30 y ESCUELA DE ASESINOS y DISCOTECA CLUB PRIVADO (21 años).

CENTER Tel. 322026

Matinée 14.45 EL REGRESO DEL NIÑO BIONICO y ACABRA LA MANO DEL DIABLO Tanda 18.y 30 MACABRA LA MANO DEL DIABLO y LA CITA (18 años)

EBRO Tel. 342939

Matinée y Tanda TUNCO MACLOVIO y PERRO CALLEJERO (21 años)

MADRID

Matinée 14.45 SANTO CONTRA EL DOCTOR MUERTE y SANTO Vs. LAS LOBAS Tanda 18.30 SANTO Vs. LAS LOBAS y LAS MUJERES DE JEREMIAS.

ILLIMANI

Matinée 2.30 CHUQUIAGO y AMOR PAGANO Tanda 18.00 CHUQUIAGO y LA ESPOSA INFIEL (21 años).

COCHABAMBA

TV. CANAL 11

11.55 CARTA DE AJUSTE
12.02 PROG. INFANTIL
12.27 LOS HECHOS NOTICIAS
12.57 VIVA EL DEPORTE
13.26 EL CHAVO DEL 8
13.57 CIERRE DE EMISION

SEGUNDA EMISION

17:00 CARTA DE AJUSTE
17.06 LOS TALADORES
18.41 FRANJA DE IDIOMAS
19.03 EL CHAPULIN COLORADO
19.35 DEPORTIVO 11
20.00 LOS HECHOS SEGUNDA EMISION
20.35 TELENOVELA MANUELITA SAENZ
21.06 FUTBOL ALEMAN
22.03 LARGOMETRAJE UN PASO A LA CIENCIA
23.44 CIERRE DE EMISION

ASTOR tel. 24828

Matinée Tanda y Noche SOLO CONTRA EL MUNDO

OPERA Tel. 24695

Matinée, Tanda y Noche EL ROBO DE BRINKS.

CAPITOL Tel. 21804

Matinée Tanda y+ Noche VERDUGOS SANGUINARIOS

BUSTILLO Tel. 21203

Matinée Tanda y Noche MARTES 13 (Segunda parte)

AVAROA Tel. 21285

Matinée Tanda y Noche EL CAZADOR DE ESCUALOS

ORGANIZACION INTERNACIONAL

Necesita casa en alquiler en las zonas de Calacoto o La Florida, recepción y mínimo 3 dormitorios. Referencias a Casilla 99 La Paz.

CORPORACION BOLIVIANA DE FOMENTO

INGENIO AZUCARERO GUABIRA

INVITACION PUBLICA

COMPRA DE ALCOHOL

La Corporación Boliviana de Fomento invita a las firmas comerciales ó industriales debidamente establecidas en el país a presentar sus propuestas para la compra de 1.000.000 litros de alcohol Buen Gusto (Potable).

El Pliego de Especificaciones para participar en esta invitación, podrá ser retirado de las oficinas de la Corporación Boliviana de Fomento, Av. Camacho Nº. 1485 Edif. La Urbana 2º. Piso, Sección Caja, previa cancelación de $b. 500.-

Las propuestas en papel sellado y con timbres de ley 1 % oo (uno por diez mil) sobre su monto deberán ser presentadas hasta horas 15:00 del dia 14 de junio de 1982, en la Asesoría Jurídica de C.B.F., Edif. La Urbana 4to. piso, en sobre cerrado y lacrado.

La Paz, junio de 1982

LA GERENCIA

ASOCIACION BOLIVIANA DE MED

ODONTOLOGOS Y BIOQUIMICOS JU

CONVOCATORIA A ELECCIO

(Segunda Convocatori

En cumplimiento del Estatuto Orgá cita a Asamblea, para el dia 8 de junio 11, en el Colegio Médico, para elecci Comisión Directiva para el período 1982

Se elegirá la Directiva con el número de tes.

LA DIRECTIVA

NO DEJE PASAR ESTA OPORTUNIDAD DE GANA DINERO FACILMENT

Prepárese en con los cur correspon

RADIO ELECTRONICA Y TELEVISION
MOTORES DIESEL
AIRE ACONDICIONADO, REFRIGERACION Y ELECTRICIDAD
INGLES CONTABILIDAD
MECANICA AUTOMOTRIZ

ENVIE ESTE CUPON HOY Y RECI

GRATI

QUE LE ENSEÑARA UNA NU DE GANAR DINE FACILMENTE

HEMPHILL SCHOOLS
Casilla 20763
La Paz, Bolivia

Deseo recibir información sobre la especialidad que mar

MARQUE SOLO UN CURSO
RADIO-ELECTRONICA-T.V.
AIRE ACONDICIONADO
REFRIGERACION-ELECTRICIDAD
MECANICA AUTOMOTRIZ
MOTORES DIESEL
SOLDADURA
TV COLOR

NOMBRE
DIRECCION
CIUDAD

CORPORACION DE DESARROL

DE ORURO

COMUNICADO

AMPLIACION DE PLAZ

LA CORPORACION DE DESARR ORURO COMUNICA A LOS INTERES LA CONVOCATORIA A PROPUES 2/82 RELATIVA A LA PROVISI MAQUINARIA, EQUIPO Y ACCESORI LA FABRICA DE OBJETOS DE PELU DEBIDO A LA DIFICULTAD EN EL CU PROPUESTAS PARA LA HUELGA NA DE TRANSPORTISTAS HA SIDO RROGADO EN SU PLAZO DE PRESEN DE OFERTAS HASTA EL DIA VIERNES JUNIO DEL AÑO EN CURSO A HORAS P.M. LA APERTURA DE LOS SOB REALIZARA EL MISMO DIA A HORAS DE CONFORMIDAD AL DECRETO 15.223

RELACIONES PUBLICAS DE CORP

TCNL. ING. CESAR CARDONA

PRESIDENTE

CORTES DE ENERGIA ELECTRICA

COBEE BPC

LUNES 7-6-82

EL ALTO (VILLA 12 DE OCTUBRE) De 09:00 a 11:30
CALLES: 10;11, 12. CALLES: B. C. D, y adyacentes.

EL ALTO (VILLA TEJADA) De 13.30 a 16:30
CALLES: 4, 5, 6, 7. J. MATIENZO, D. BRACAMONT, y adyacentes.

MARTES 8-6-82

ALTO LA PAZ (ALTO LIMA) De 08:30 a 13:00
HUAYNA POTOSI desde Arequipa hasta Adrián Castillo
ADRIAN CASTILLO, ILLIMANI, SUCRE, INGAVI, ¿IA-, HUANACU, AREQUIPA entre Ecuador y Litoral.

Las solicitudes para nuevos servicios, traslados, cambios de tarifa, cambio de nombre, etc, deben tramitarse con anticipación - CONSTANCIO.

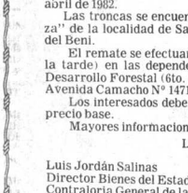

"La felicidad no es posible sin salud"

BOLDOLAXINE

LAXANTE

Contra todas las formas de estreñimiento.

Regula el peristaltismo intestinal y la evacuación, estimulando la secreción biliar del hígado y las glándulas intestinales.

Es un verdadero laxante fisiológico de acción suave, sin cólicos. No produce acostumbramiento. Un comprimido antes de acostarse. Niños medio comprimido.

Pida en su farmacia

CURSOS PREUNIVERSITARIOS

CON PROFESORES DE LA UMSA

PREPARACION PARA EXAMENES DE INGRESO A LA U DIURNOS Y VESPERTINOS - PLAZAS LIMITADAS

NUEVO CURSO JUNIO 8

Av. Mcal. Santa Cruz 1295 Esq. Colón Tel. 364629

MINISTERIO DE ASUNTOS CAMPESINOS Y AGROPECUARIOS

CENTRO DE DESARRROLLO FORESTAL

AVISO DE REMATE

El cumplimiento del D.L. Nº 11686, su Reglamento y R.I. Nº 230-9-82 de fecha 12 de mayo de 1982 y avalúo de la Contraloria General de la República, se invita a los interesados a participar en el remate público de 1.200 M3. de madera mara en troncas, con el precio base de $b. 80.- p. M3. y reajuste aprobado por Resolución Interministerial Nº 01-82 de 23 de abril de 1982.

Las troncas se encuentran a 25 Km. de la Estancia "Buena Esperanza" de la localidad de San Borja, provincia Ballivian del departamento del Beni.

El remate se efectuará el dia 11 del mes en curso, a horas 15 (tres de la tarde) en las dependencias de la Dirección General del Centro de Desarrollo Forestal (6to. piso del Ministerio de AA.CC. y Agropecuarios) Avenida Camacho Nº 1471.

Los interesados deberán efectuar el depósito de Ley del 5% sobre el precio base.

Mayores informaciones en la Asesoria Legal Teléfono Nº 367302.

La Paz, 4 de junio de 1982

Luis Jordán Salinas
Director Bienes del Estado
Contraloria General de la República

Ing. Galo Comaebo Pacheco
Director General a.i.
Centro de Desarrollo Forestal
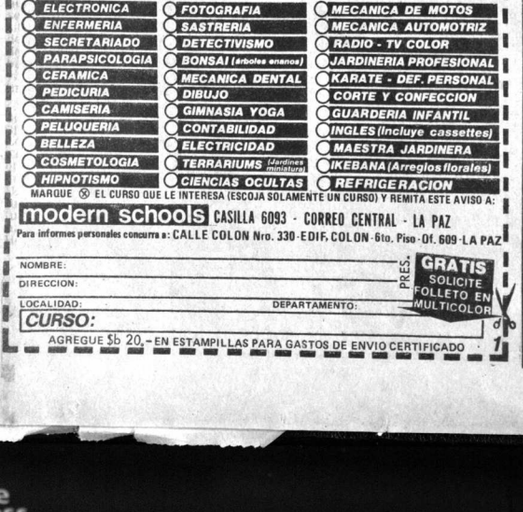
Dr. Alfredo Villagra Torrico
SUB-CONTRALOR DE LA REPUBLICA